

**65** ANIVERSARIO  
1952  
2017  
**+2**  
CENTRO  
EXCURSIONISTA  
SORIANO

Historia del CES  
en imágenes  
1952-2019

© Centro Excursionista Soriano.

Imprime:

Excma. Diputación Provincial de Soria.

Diseño y maquetación:

el principio kiss (elprincipiokiss.es)

© Textos:

Carmelo Romero, Goyo Sanz, José Luis Catalán,  
Miguel Ángel Jaime y Alberto Pardo.

© Fotografías:

Fondos documentales de: Goyo Sanz, Carlos  
Molina, Miguel Ángel Jaime, José Luis Catalán,  
Jesús Ángel Alonso y archivo del CES.

ISBN. 978-84-16446-49-0

D.L. SO-9-2020

Ninguna parte de este libro puede ser  
reproducido en cualquier forma o por cualquier  
medio, electrónico o mecánico, incluido  
fotocopias, grabación o por cualquier sistema de  
almacenar información sin el previo permiso por  
escrito de los autores y/o editores.

# Índice

- P. 3 Índice
- P. 5. Prólogo
- P. 6. Diputación
- P. 8. Presidentes del CES
- P. 10. Juntas directivas
- P. 14. 1952-1976
  - P. 16. Montañismo
  - P. 22. Belén en el Pico Urbión
  - P. 28. Natación
  - P. 34. Esquí
- P. 48. Actividades 1954-2019
- P. 54. Sedes Sociales
- P. 56. 1980-2019
  - P. 58. Camping-caravaning Soriano
  - P. 62. Senderismo
  - P. 68. Pueblos Bonitos
  - P. 78. Campeonatos Piqueras y Santa Inés
  - P. 88. Campeonatos Formigal
  - P. 96. Eventos Sociales
  - P. 106. Socios de honor y despedidas
  - P. 114. 50 Aniversario
  - P. 120. Menciones y reconocimientos al CES
  - P. 126. Difusión y publicidad del club
  - P. 138. Estaciones españolas
  - P. 146. En el extranjero
    - P. 170. Dolomitas
    - P. 180. ¡América, América!
  - P. 186. 65 Aniversario
  - P. 190. Futuro
- P. 194. Momentos



# Prólogo

Cuando el Centro Excursionista Soriano estaba a punto de cumplir sus sesenta y cinco años de andadura, algunos componentes de la Junta Directiva pensamos que, siendo esta una edad en que la mayoría de las personas alcanzan su jubilación, bien estaría celebrar nuestro aniversario jubilar haciendo un repaso de nuestro discurrir por montañas, ríos, pueblos, ciudades y paisajes de gran parte del mundo. Así pues, y con el decidido apoyo de la Diputación Provincial de Soria, inmediatamente nos pusimos manos a la obra y, aunque por causas diversas no pudo ver la luz en su día, el trabajo continuó hasta este momento, hecho que nos ha permitido ampliar en dos años su bagaje.

Hemos querido que, lejos de una extensa profusión de datos técnicos, económicos y aún personales que podría presentarse y que por otra parte ya habían tenido un cumplido y exhaustivo relato en el libro editado con motivo del 50 aniversario, fuera este un libro lo más fluido posible, con pocos textos, con gran profusión de fotografías que recojan los mejores momentos de nuestra historia y con el que puedan identificarse todos los socios de las diversas épocas, un libro que se pueda leer (o ver) en cualquier momento, sin tener que seguir un encorsetado guion... En dos palabras, un "Libro alegre".

Vaya por delante nuestro recuerdo y agradecimiento a todos aquellos socios, simpatizantes, colaboradores, patrocinadores, autoridades, instituciones, de ayer y de hoy, niños, jóvenes y maduros, habituales y esporádicos, madres, padres, abuelos, esposas y esposos, pioneros y primerizos, personajes famosos y personas anónimas que, con su aportación en cuerpo y, a veces, en alma, han hecho posibles estos maravillosos años y la existencia de las secciones hermanas de montañismo, natación, piragüismo, espeleología y camping-caravaning. Y por supuesto todo nuestro cariño para aquellos que, tras compartir sus momentos vitales con nosotros, nos han dejado para siempre, aunque para siempre los recordaremos.

Como aquellas eminentes figuras de la ciencia, el arte y el conocimiento que nunca se jubilan y siguen aportando sus frutos a la humanidad, esperamos que nuestro Club siga muchos años más hermanando en el esquí, la montaña y el aire libre a la diversidad de clases sociales sorianas.



La fotografía permite congelar instantes concretos de la realidad. Permite recordar un momento desde otra perspectiva y provocar un recuerdo duradero en nuestra mente.

La facilidad e inmediatez para reproducir imágenes fotográficas permitieron al Centro Excursionista Soriano hace más de sesenta años la posibilidad de empezar a capturar un instante entre muchos momentos y empezar a generar sueños.

Seguramente que en más de una ocasión pensamos que solo las fotografías de personajes o edificios públicos tienen interés, pero nada más lejos de la realidad. Fotografías casuales de un grupo de excursionistas, en su momento personas desconocidas practicando diferentes deportes, disfrutando de paisajes, ríos, calles, pueblos bonitos, rutas de senderismo, campeonatos, eventos o comidas y celebraciones han ido construyendo una gran familia que a día de hoy suscitan curiosidad, nostalgia e interés.

Este libro "65+2" hace un interesante recorrido de la historia del Centro Excursionista Soriano en imágenes desde 1952 hasta 2019, más de sesenta y cinco años de historia capturadas por los fotógrafos que han formado y forman parte del centro o que han captado imágenes en este periodo de tiempo.

El Centro Excursionista Soriano, siguiendo estos criterios, lleva décadas recopilando y conservando instantáneas dando lugar a un importante y variado archivo fotográfico.

Todo este material después de dos años de su 65 aniversario, hoy se puede decir que ve la luz y seguro que por un instante estas imágenes que ya parecían olvidadas, evocan algún tipo de emoción en el lector que lo tenga entre sus manos.

La Diputación de Soria se siente complacida de poder participar en la gestión de esta edición y ofrecer a las nuevas generaciones de sorianos deportistas y lectores la posibilidad de conocer y disfrutar de las más bellas imágenes capturadas a lo largo de estos más de 65+2 años de historia del Centro Excursionista Soriano.

El CES cuenta con más de medio siglo de historia en la provincia, con la edición de este libro, desde la Excm. Diputación Provincial de Soria se pretende mostrar imágenes que fueron capturadas por los ojos y las cámaras de los deportistas en un momento concreto y que se han convertido en verdaderos documentos gráficos de la historia del Centro Excursionista Soriano.

Confiamos que este trabajo sea acogido por todos con generosidad, y que en el juicio crítico personal que cada uno se formule prime el cariño puesto por cada uno de sus autores y se conozca de esta forma la trayectoria histórica del Centro Excursionista Soriano.

También es nuestro deseo que esta publicación se convierta en un homenaje a todas las personas que durante estos años se han esforzado para recopilar este gran archivo que hoy sostienen entre sus manos.

**D. Benito Serrano Mata**  
Presidente de la Excm. Diputación Provincial de Soria



# Presidentes del CES

Desde su fundación, en julio de 1952, el Centro Excursionista Soriano ha contado con ocho presidentes. El primero, de 1952 a 1959, fue Ramón Villuendas Berzosa, inspector médico de la Seguridad Social. Le sucedieron los empresarios Manuel Rodríguez Arcocha -1960-1961- y Emilio Alonso Munárriz -1961-1965-. Posteriormente, los médicos Gregorio Mazariegos García -1965-1974- y José Luis Calvo Morales -1974-1981-. En la década de los ochenta la presidencia estuvo desempeñada por el empleado de banca Carlos Molina Gallego -1981-1992- y desde esta fecha hasta abril de 2018 por José Luis Catalán Moreno, funcionario de la Seguridad Social, siendo ejercida desde entonces por José Pedro Gonzalo Delso, industrial del automóvil.

Un mínimo análisis sociológico de los presidentes lleva a la conclusión, por una parte, de que todos los presidentes han sido varones -en la Junta Directiva nunca ha faltado, sin embargo, alguna mujer- y, por otra, que todos ellos han sido empresarios, funcionarios o miembros de las profesiones liberales. Este último hecho está en plena relación con las características y finalidades de este tipo de Centros en los que, desde sus orígenes, formaron parte, prioritariamente, clases medias-altas con gusto por la naturaleza y, al mismo tiempo, con disponibilidad de tiempo y de medios económicos para poder gozar de ella lejos de sus habituales centros urbanos de residencia.

Ni qué decir tiene que a lo largo de los sesenta y cinco años de existencia del CES han sido muchas sus actividades y vicisitudes, pero también las problemáticas, en ocasiones, para encontrar la persona dispuesta a asumir la dirección del Centro.

Por ello, desde el recuerdo y la gratitud a todos los presidentes y a todos los componentes de las juntas directivas y de las distintas secciones, el deseo y la esperanza de que sigan existiendo en el futuro personas dispuestas a dedicar una parte considerable de su tiempo libre para organizar y colaborar en las actividades de este Centro que ahora cumple sesenta y cinco años.





1. Ramón Villuendas Berzosa 1952-1959 2. Manuel Rodríguez Arcocha 1960-1961 3. Emilio Alonso Munarriz 1961-1965 4. Eduardo Mazariegos García 1965-1974  
 5. José Luis Calvo Morales 1974-1981 6. Carlos Molina Gallego 1981-1992 7. José Luis Catalán Moreno 1992-2018 8. José Pedro Gonzalo Delso 2018-actualidad  
 9. Jesús de Gregorio 1990-1992 (Caravaning) 10. José María Amo Checa 1991-1993 (Caravaning) 11. José Antonio Postigo 1994-2004 (Caravaning)

# Juntas directivas

## CAMPING

José María Amo Checa	Presidente
José Luis Catalán Moreno	
Jesús de Gregorio Hernández	
Octavio de Miguel Martínez	
Miguel de Vicente Aguirre	Tesorero
Manuel Dolsa Cabrejas	
Esther	Tesorera
Mariano Gracia Paños	
Jesús Jiménez Soria	Tesorero
Jesús Martínez Martínez	Vicepresidente
Rodrigo Martínez Martínez	Secretaria
Ángel Mayor Rupérez	
Juan José Moreno Caballero	Secretario
Juan Antonio Moreno del Río	
Félix Pacheco Gonzalo	
M <sup>a</sup> Angeles Petreñas de León	
Carmelo Plaza del Amo	Secretario
José Antonio Postigo Martínez	Presidente
Ángel Poza Moreno	Vicepresidente
Jaime Sole Gómez	
Vicente Aguirre	Vicepresidente

## MONTAÑA Y ESPEOLOGÍA

Francisco Cárdenas Morales	
Juan Cruz Ceña	Vocal de Espeleología
Ángel Cesar De Vera	Mapas, planos y vías
Jesús García	Vicepresidente
Juan Carlos García Aguilera	Bibliografía
Jesús García Hernández	Tesorero
Yolanda Lesmes	Prensa y relaciones públicas
Ofelia Lesmes	Secretaria
Juan Carlos Méndez	Topografía
Ismael Paredes del Río	Vocal de Montaña
Pascual Borque	Fotografía
Carlos Pérez	Vicepresidente
Carlos Pérez Donado	Vicepresidente
Alejandro Plaza	Presidente
José Ramón Ruiz	Fotografía
Enrique Ruiz Pérez	Material
Jesús María Sánchez Sanz	Secretario
Roberto Valtueña	Botiquín

## ANTERIORES A 1981

Emilio Alonso Munárriz.	Presidente	José Herrero Martínez	
Enrique Arranz Muñecas		Ángel Jiménez Cortabitarte	Delegado de Competiciones
Santiago Ayllón Hemández		José Ignacio Latorre Macarrón	
Tomás Buendía García	Delegado de Prensa y Propaganda	Doroteo Martínez Merino	
Pablo Caballero Delgado		Angel Mayor Rupérez	
José Luis Calvo Morales		Javier Megino Iturbe	Delegado de Material
Francisco Cárdenas Morales		Rafael Menéndez de la Vega	Delegado de Albergues y Campamentos
Miguel Castillo Dulce	Delegado de Piragüismo	Carlos Molina Gallego	Delegado de Excursiones
Antonio Clerencia Altelarréa		Ramón Monreal Navas	
Ángel Clerencia Altelarréa		Aurora Morales Angulo	
José Luis Corral Bocos		Juan José Moreno Caballero	
Antonio de Blas Romera		Higinio Navarro Mayor	
Fernando de la Iglesia Domingo	Vocal	Pedro María Ontoria González	
Carmen de la Mata Alarcón		Ismael Paredes del Río	Vocal de Montaña
Sinesio de la Orden		Ángel Pereda Sebastian	
Jesús de la Peña		María Concepción Pérez Zalabardo	
Javier Diez Morales	Delegado del Colegio de Arbitros	Manuel Rodríguez Arcocha	Presidente
Manuel Domínguez Magdalena		Jesús Romera Ramos	
José María Fernández		María Jesús Saíñz Ruiz	
Leonardo Gallego Ramos		José Luis San Saturio Gonzalo	
Juan Garcés Gallego	Tesorero	Jesús María Sánchez Sanz	Secretario
José Luis García de la Mata		Gregorio Sanz Gonzalo	Secretario
Manuel García Gil		Joaquín Sanz Lumbreras	Delegado de Fomento de Esquí
Jesús García Hemández	Tesorero / Fotografía	Mariano Sanz Mozas	
Jose Luis García Morales		Jaime Sole Gómez	
Jesús González Alonso	Delegado de Montaña	Pilar Solsona de Villuendas	
Rafael Guisande Rubio		Ramón Villuendas Berzosa	Presidente
Antonio Hernández de Marco	Vicepresidente	Carmen Villuendas Solsona	

## DESDE 1981 HASTA 2019

Evaristo Allende García	1988 - 1991	
Jose Luis Almarza Escribano	2004 - 2010	
Pilar Alonso de Armiño	1983 - 1984	Secretaria
Milagros Álvarez	1993 - 2003	Tesorera
Rafael Brieva Hernández	1981 - 2006	Secretario
Luis Cano Mata	1981 - 1985	
Jesús Cascante Moreno "Pichu"	2014 -	
José Luis Catalán Moreno	1981 -	Presidente 1992-2018
David Ceña Pérez	2009 -	
Jesús De la Merced Rubio "Pimba"	1986 - 2001	
Jesús Vicente Dea Aguirre	1991 - 2000	Secretario
Arturo del Río Cabriada	1992- 1998	
Carlos García Lázaro	2002 - 2006	
Jose Antonio García González	2000 - 2014	
Jose María García Muñoz	2011 - 2014	
Teodoro García Pérez	1992 - 1998	
Eduardo González Ibañez	1981 - 1998	
José Pedro Gonzalo Delso	2004 -	Presidente 2018
Herminio Hernández Juliá	2004 - 2007	
Miguel Angel Jaime Bueno	1996 -	Secretario 2000
José Emilio Lafuente Muñoz	2001 - 2004	
Begoña Laorden Brieva	2002 - 2014	
Jose María Lenguas Gómez de Segura	1981 - 1985	
Roberto López Hernández	1995 -	Vicepresidente 2002

María del Carmen Manrique Legaz	1984 - 1989	Secretaria
Manuel Marco Rubio	2000 -	Tesorero 2003
Emilio Mascaraque Tejero	2006 - 2018	
Javier Megino Iturbe	1981 - 1992	
Eduardo Matías Caballero	2018 -	
Carlos Molina Gallego	1981 - 1991	Presidente
Jose Manuel Peña Delso	1981 - 1988	
Concepcion Peña Delso	1986 - 1991	Tesorera
José Luis Peña Egido	1988 - 2001	Vicepresidente
José Pérez Hernández	1981 - 1998	
Eduardo Petinal Aragon	2016 -	
Jorge Reoyo Rebollar	2016 -	
Manuel Revilla Lavilla	1993 - 1997	
José Ignacio Ruiz García	1993 - 1997	
José Antonio Sánchez Lopez	1995 - 2018	
Teodora Sanz Calvo	1981 - 1986	Tesorera
Gregorio Sanz Gonzalo	1981 - 1991	Vicepresidente
Ignacio Serrano Barron	1996 - 1998	
Enrique Soladrero Alvarez Rayon	1998 - 1999	
Esther Terreros Baquerín	1996 - 2001	
Antonio Valtueña Martinez	1981 - 1990	
Esteban Viguera Saenz de Casas	1993 - 2003	
Antonio Zorrilla Jimenez	1998 - 2016	
Luis Fco. Zorrilla Pascual	2018 -	





1952 — 1976

*1. Télesqui portátil en Sta. Inés.*

---

# Montañismo

El artículo primero del reglamento del Centro Excursionista Soriano, en el que se especificaban los fines de esta Sociedad, se indicaba que "tiene por fin primero el fomento de los deportes de Montaña", añadiéndose, en el artículo segundo, que "se excluyen todos los profesionalismos" y, en el tercero, que "quedan excluidos como fines de la Sociedad todas aquellas actividades que no requieran necesariamente el aire libre para su ejercicio y que no sean los específicos de "camping" y montañismo en sus distintas especialidades".

La naturaleza, con la montaña en primer plano, se convertía en el escenario principal de la nueva Sociedad. En realidad éste había sido el objetivo esencial del primer Centro Excursionista -el Alpine Club- creado en Londres casi un siglo antes, en 1857. Y también el de los miles de Clubs que desde esa fecha se crearon en la mayoría de los países, entre ellos, España, con la pionera Associació Catalanista d'Excursions, fundada en 1876.

El crecimiento urbano, con el abandono del medio rural que ello conllevaba; el incremento de clases medias con tiempo disponible para el ocio y medios económicos para satisfacerlo fuera de su entorno urbano habitual, así como el gusto de la mayoría de los seres humanos por la naturaleza, fueron determinantes para la creación y desarrollo de estos centros excursionistas con similares características de fondo en todo el mundo aunque, obviamente, con variantes cronológicas en su fundación.

La llamada de las montañas -tanto de las sorianas como, con el tiempo, de las de prácticamente todo el mundo- estuvo desde los inicios en el CES. Y con las montañas, las cuevas y la espeleología. Y los campings. Y los ríos y la natación. Y la nieve y el esquí.

No es extraño que el eco de las montañas, de las vividas y de las por vivir, siga resonando con fuerza en el Centro Excursionista Soriano.



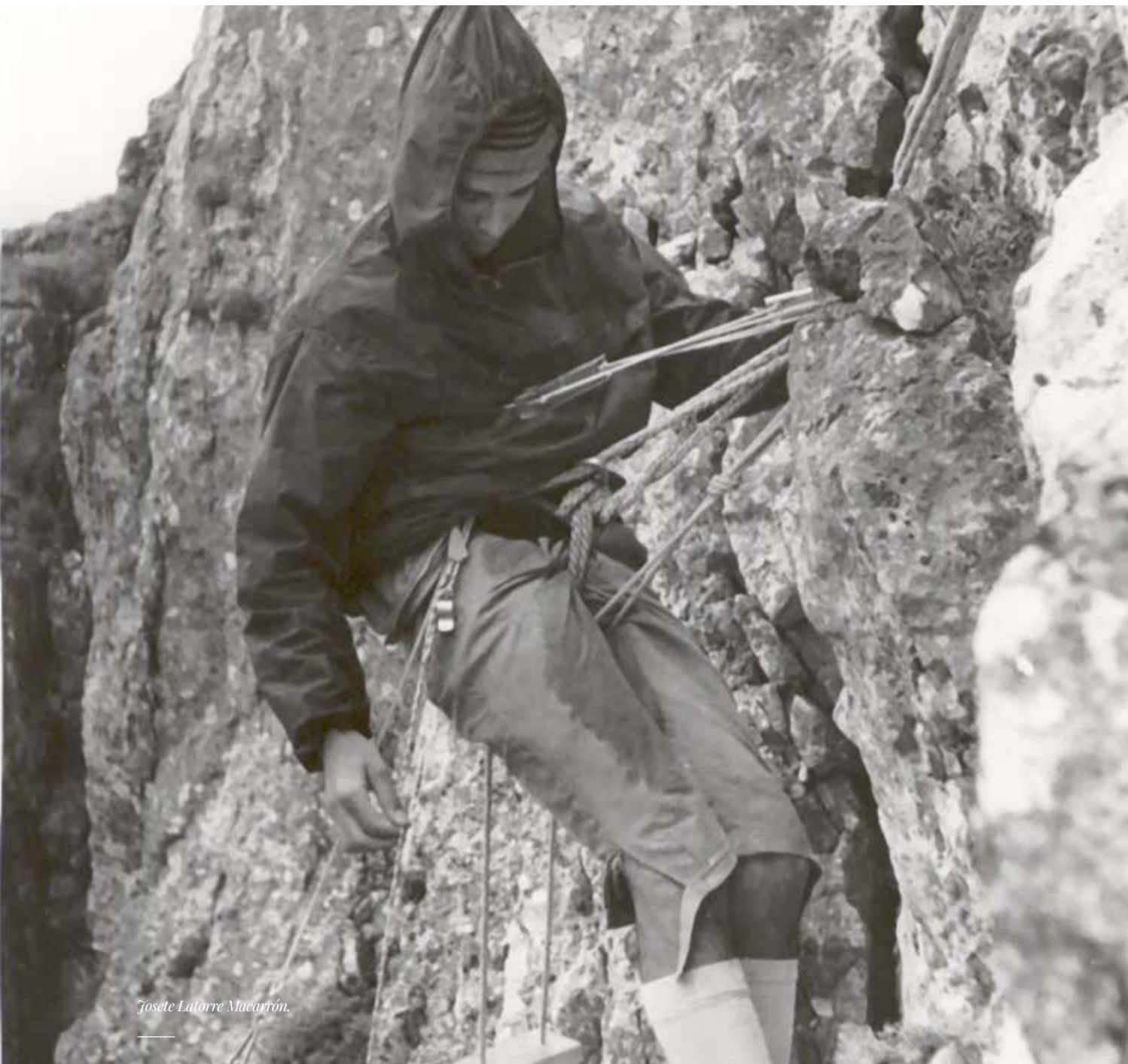

*Josete Latorre Macarrón.*



Las amistades de campamento pueden estar separadas por kilómetros y meses, pero no pierden su fuerza.



*1. Campamento Regional de Montaña organizado por el CES en Sta. Inés. Abril 1976 (foto Goyo Sanz).*

*2. Manuel Mozas, Pedro Latorre, Pepe Caloto Lafuente, Carlos Molina.*



1. Escalada. Luis Romera, Pico Frentres.
2. Cueva "Morciganillos", Muriel de la Fuente.
3. Ordesa.



1. ¿?. Pedro María Untoria, Manolo García, Fernando de la Iglesia, Casimiro.

2. Riglos 1954. Javier Megino, Leo Gallego, Carlos Molina, Juan Chuliá. (foto Carlos Molina).

3. Crestas del Diablo, Piedrafita, agosto 1967. Carlos Molina, José Antonio Ruiz, Pepe Caloto, Piffo.

---





Uno no sabe la  
medida de una  
montaña hasta que  
no ha subido a ella.

1. Brecha de Rolando (Ordesa, 1954).
2. Refugio Goriz, (Ordesa). ¿??. Javier Megino, Carlos Molina, Santiago Ayllón, Leonardo Gallego, Ramón Villuendas, ¿? (foto Leonardo Gallego).
3. Laguna Negra 1960 (foto Carlos Molina).
4. Josete Latorre Macarrón.

# Belén en el Pico de Urbión

Casi desde sus inicios y hasta fechas recientes una de las actividades del Centro Excursionista Soriano consistió en la colocación de un Belén "montañero". El lugar elegido, y siempre repetido, fue la cima del Urbión, el monte quizás más emblemático de Soria pues no en vano en él nace nuestro río Duero.

La semana anterior a Nochebuena, socias y socios del club iniciaban el ascenso para colocar el Belén que cada año, artísticamente, confeccionaban de nuevo, con distintos soportes, figuras y motivos alegóricos, personas del CES.

En las fotos que se acompañan pueden verse tanto algunos de esos Belenes navideños - mochila y botas de alpinista, etc- como algunos de los esforzados y entusiastas montañeros y montañeras.

Todos aquellos que alguna Navidad subieron a ponerlo saben no solo del esfuerzo de subir hasta los dos mil doscientos metros de altura -pinar, piedra, roca y nieve- sino de la ilusión de hacerlo, de las conversaciones, de la camaradería y de la amistad.

Por ello, aunque ya se haya suspendido la colocación del Belén en el Urbión por parte de montañeras y montañeros del CES, en quienes los confeccionaron, los portaron y los instalaron perviven muy vivos en su recuerdo.



*1. Subida al Urbión 1963.*



1. Fernando Bezares, Aurelio Labanda, Javier Iglesias, Julián Sanz, Goyo Sanz, Manolo Gil, Ángel, Alberto Hernández, Casimiro, Jesús de la Merced. Subida al Urbión 1963.

2. Subida al Urbión 1966.

3. Carlos Molina, Manuel Rodríguez Arcocha, Pedro María Untoria. Subida al Urbión 1966.

4. Luis Romera. Subida al Urbión 1967.





Antes que el esfuerzo, las rocas y el viento, la amistad es el componente esencial de la montaña.

(Geison Millar)



1. Pilar Gonzalo, Asunción Albo, Angelines, Maite Cuenca. Subida al Urbión 1970.

2. Pedro Latorre, Merce Gonzalo, Pilar Gonzalo, Ángel. Subida al Urbión 196?.

3. Urbión 1970.





La naturaleza enseña cosas  
que no se pueden aprender  
en los libros.

1. Subida al Urbión.

2. Belén CES.

3. Gregorio Cuevas. Subida al Urbión.

4. Urbión 1965.



1. Laguna Negra helada.

2. José Emilio Lafuente, Emilio Pascual, M.A. Jaime, Antonio Zorrilla, Rafa Brieva, Roberto López, Anuk, Roberto Pérez, Antonio Soria. Subida al Urbión 2001. Laguna Negra.

3. Javier Barrera, Francisco Bezares, Pimba, Julián Sanz, Javier Iglesias. Urbión 1963.

4. Manuel Gil, Goyo, Aurelio Labanda, ¿?, Carlos (conductor), Casimiro. Subida al Urbión marzo 1965.

# Natación

Desde 1953, prácticamente por tanto desde los inicios del CES, todos los primeros domingos de agosto la Laguna Negra tiene la cita de su travesía a nado.

No escasean en nuestra provincia, desde luego, los lugares y parajes hermosos, pero, entre ellos, el más emblemático sin duda es el de la Laguna Negra. Además, a su imponente belleza natural, añade el componente literario que le dio Antonio Machado con la leyenda "La tierra de Alvargonzález", en sus dos versiones de prosa y verso.

Las frías aguas de la Laguna, casi heladas incluso en agosto, en versos de Machado

"agua pura y silenciosa  
que copia cosas eternas,  
agua impasible que guarda  
en su seno las estrellas",

han venido acogiendo desde hace sesenta y cinco años a centenares de participantes de distintas provincias en diversas categorías masculina y femenina de Alevines, Benjamines, Seniors, etc.

Además de la travesía de la Laguna, durante años se celebraron campeonatos de natación para los que cedía sus instalaciones de piscina particular -en ausencia entonces de piscinas públicas- Ángel de la Orden.

Por otra parte, cabe mencionar que el CES contó con una sección de piragüismo que tuvo su actividad esencialmente en las aguas del Duero.



*Salto en el Peñón, río Duero.*

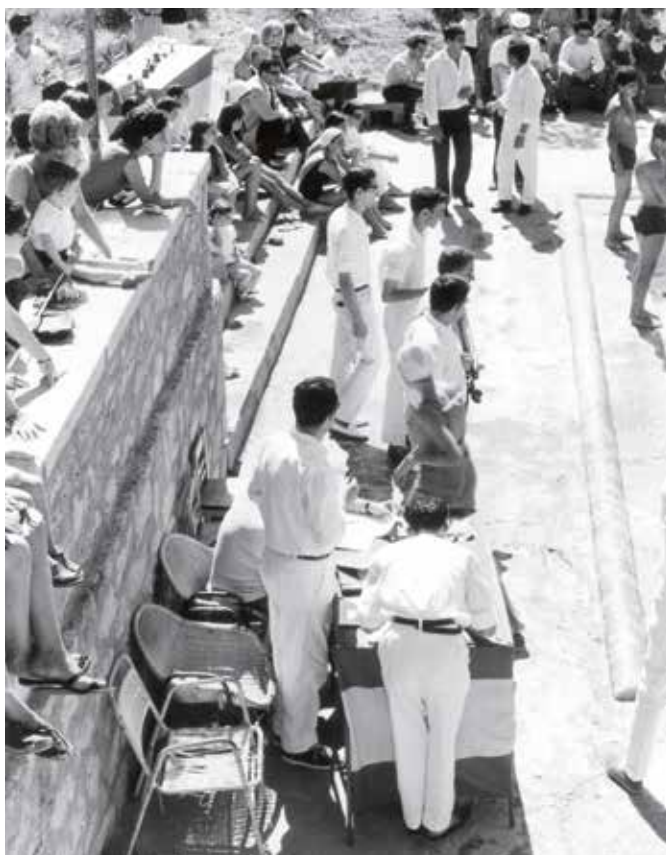

1. *Travesía Laguna Negra 1966.*

2. *Campeonatos natación piscina Ángel de la Orden 1966.*

4. *Travesía Laguna Negra 1966.*



1. *Travesía Laguna Negra 1963.*
2. *Banderín del CES en la Laguna Negra 1966.*
4. *Piscina Ángel de la Orden 1964.*



1. Piragua en el Duero.

2. Laguna Negra 1967.

3. Calles piscina Ángel de la Orden.

4. Beatriz Pertica, Ángel de la Orden, Eduardo de la Orden, Luis de Usera, Narciso Fuentes, Eugenio Bezares, Rafael Menéndez. Travesía Laguna Negra 1970.







1. Ángel de la Iglesia, ¿?, Doroteo Martínez, Ángel Pereda. Travesía Laguna Negra 1966.
2. Hortensia Morales, ¿?, Espe Morales.
3. Travesía Laguna Negra 1961.

# Esquí

La voluntad puede con todo, o con casi todo. Si para las competiciones de natación la ausencia de piscinas municipales se suplía con la cesión de una particular, para esquiar -una de las actividades más deseadas por los socios del club- la ausencia de pistas en la provincia forzaba a improvisarlas.

Urbión, Cebollera, Santa Inés y Piqueras fueron los escenarios de los iniciales esquiadores sorianos durante muchos años. Cualquiera de los que entonces participaron podría contar centenares de anécdotas y de hechos que hoy resultan tan jocosos como incluso difícilmente creíbles. Desde, por ejemplo, el que los jóvenes tuvieran que acompañar a algunas esquiadoras hasta sus casas para evitar que las abuchearan, dado que entonces estaba mayoritariamente mal visto el uso de pantalones por las mujeres, hasta la petición de permiso a los Padres Franciscanos para que los esquiadores pudieran entrar en la iglesia con las prendas de esquí y la salida de misa de todos ellos, colocados juntos en la parte de atrás, para coger el autobús hacia Piqueras.

En Piqueras, tras no pocas gestiones y dificultades, se consiguió la construcción de un albergue que vino a completar la hospitalidad que siempre dispensaron a estos pioneros esquiadores sorianos María y Severo en su casa de camineros. ¡Cuántas conversaciones, cuántos sueños, cuánta amistad en torno al calor de la lumbre de aquella caseta y también de la tienda del señor Mateo, en La Póveda, en la que tanto podía comprarse una lata de sardinas, como un raticida o un plumero!

En aquellas conversaciones debió de surgir la idea de adquirir un teleski. Fue finalmente alternando entre los puertos de Piqueras y de Santa Inés y sufragado por la mayoría de los socios, mediante suscripción de acciones por un importe mínimo de tres mil pesetas que, por supuesto, ni generaron dividendos ni fueron reembolsadas.

Es de destacar, que pese a estas condiciones y deficiencias, José Luis Calvo, llegó a ser Campeón de España de esquí en las pruebas de Educación y Descanso.

Toda situación de presente obliga a una mirada hacia el pasado. Hoy, cuando esquiemos por las estaciones mejor equipadas de Europa, e incluso de América, no podemos olvidar a aquellos pioneros que con su esfuerzo abrieron los caminos para que esta realidad del esquí del CES haya sido posible



*1. José Luis Calvo, Santiago  
Rubio, Tomás Buendía, Santiago  
Caballero, Alejandro Romero.*



También entre  
la nieve se hace  
camino al andar.



1. Autobús "Educación y descanso", Piqueras 1952.

2. Zanja de nieve, Piqueras 1953.

3. Piqueras 1953.



1. ¿?, Manolo del Amo, ¿?, Ángel Pereda, Alejandro Naranjo, Tomás Buendía, Carlos Molina, Cecilio Mateo, ¿?, Piqueras 1953.
2. Carmen de la Mata, Hermanas Morales y otras. 1956.
2. Marcelo Sánchez, Goyo Sanz, Matva de la Mata, Bartolomé Romera, Carmen de la Mata, Alejandro Naranjo, Tomás Buendía. Almarza 1954.



Las pasiones  
no es necesario  
explicarlas ni  
comprenderlas;  
se sienten, o no.



1. Goyo Sanz, José Luis García, Carlos Molina. Piqueras 1956.
2. Javier Megino, Pablo Caballero, Goyo Sanz, Antonio de Blas, Carlos Molina, José Luis García, Pedro M<sup>a</sup> Ontoria. Navacerrada 1957.
3. Nuria 1956.
4. Carlos Molina, Goyo Sanz, Javier Megino, Julián Sanz, Narciso Sánchez. Nuria 1956.



1. Campeonato Nacional de Ski, Pajares 1957.

2. Santa Inés 1972.

3. Angelita Magaña, Gloria Sainz, Chelo Cuevas, Rosi Dolores Bolarroa. 1960.



1. Santa Inés 1965.

2. Recorte de prensa 1960.

3. Javier Megino. Santa Inés 1966.

## Gregorio Sanz, vencedor del V Campeonato provincial de esquí

El pasado domingo y organizados por el «Centro Excursionista Soriano», se celebraron en el puerto de Piqueras los V Campeonatos provinciales de esquí.

Debido al mal tiempo de niebla y frío y al mal estado de la nieve, solamente se ha podido celebrar una de las pruebas anunciadas, la de «Habilidad gigante».

La prueba estaba marcada en la pista denominada «Alto del Cabezo», con un recorrido total de 600 metros, 22 pasos obligados y un desnivel de 250 metros.

La nieve, dura y helada, hizo peligrosa esta prueba y fué causa de las lesiones sufridas por algunos corredores.

La clasificación y tiempos de los corredores son los siguientes:

1.º Gregorio Sanz Gonzalo, 1'24"3.

2.º José Luis Calvo, 1'34"4.

3.º Julián Sanz Gonzalo, 1'37"4.

A continuación Santiago Rubio, Tomás Buendía, Angel Pereda y Vicente Valdenebro.

Actuaron de jueces de pista y cronometraje Molina, Clerencio y Ontoria.

El trofeo donado por el excelentísimo señor gobernador civil fué adjudicado al primer corredor clasificado, Gregorio Sanz Gonzalo.

Al segundo y tercero corredores les entregaron los trofeos del «Centro Excursionista Soriano».

MASAMO



## Tomás Buendía nos habla sobre la urgente necesidad de un refugio en Piqueras

El campeón de las pruebas de esquí celebradas en Piqueras para la presentación del equipo que representará a Soria en el

certamen nacional a celebrar en Navacerrada en los primeros días de febrero, es el que traemos hoy a esta sección de entrevistas deportivas.

«Nuestro principal problema —nos dice Buendía— radica en la falta de un refugio adecuado a las necesidades y comodidad de los que subimos a practicar nuestro deporte favorito.

—¿Es que no existe ya un refugio en el puerto?

—Pues sí, pero el actual, que muy bien sirvió un día para albergar los primeros balbuceos del esquí soriano, hoy resulta insuficiente.

—¿Qué características debería tener el nuevo refugio?

—El ideal sería que su emplazamiento satisficiera las necesidades de las tres provincias que acuden a Piqueras todos los domingos. En cuanto a sus características debería tener una construcción sólida para evitar filtraciones de agua, con dependencias tales como dormitorios, cocinas y demás para la celebración de cursos y amplitud suficiente para albergar un buen número de esquiadores.

—¿Con este refugio tomaría incremento el esquí en Soria?

—Indiscutiblemente, puesto que subiría mucha más cantidad de aficionados que ahora no lo hace por temer la inclemencia del tiempo y ser insuficiente el actual.

—¿Qué opinas del campeonato?

—Que fué una lástima el tiem-

po que hizo, pero que, desde luego, estuvo muy disputado en todas sus pruebas.

—¿Esperabas ganar tú?

—Siempre se sale con esa esperanza, aunque reconozco que hay esquiadores tan capaces o más que yo para ganar las pruebas.

—¿Cuántas veces has ganado en Piqueras?

—En las últimas pruebas celebradas hace dos años en las que me adjudiqué el trofeo al campeón absoluto de todas las pruebas, así como las copas de habilidad y descenso.

—¿En foadó?

—Jesús González.

—¿Has participado en los Nacionales?

—Dos veces. El año 1958, en Pajares, y el año siguiente en Candanchú, en el que me concedieron la copa a la deportividad.

—¿Tus próximas actividades?

—Asistiré —supongo— al curso de preparadores de esquí que se celebrará en Navacerrada al mes que viene.

—¿Aspiraciones del equipo de Soria en el campeonato nacional?

—Superar nuestras actuaciones anteriores y clasificarnos en habilidad especial, cosa que todavía no hemos conseguido, puesto que está reservado a media docena de provincias aproximadamente. Y también volver a traernos el trofeo a la deportividad que todos los años se ha adjudicado a nuestra provincia.

Marciano SANZ MOZAS



1. Recorte de prensa 1960.

2. Construcción del refugio de Piqueras 1964.

3. Julián Chuliá y familia en Piqueras.



El calor de la amistad y el sentir la nieve virgen bajo los pies.



1. Maite Bezares, Sara de Miguel,  
Marisol Hernández, Yolanda Ángel,  
Margarita Sanz, Piñeras.  
2. Santa Inés, 1965.





1. Santa Inés 1967.
2. En la baca, autobús Piqueras. Yolanda Angel, Marisol Hernández, Margarita, Pili Jiménez.
3. Alejandro Romero, Fernando Villuendas, Santiago Caballero, Tomás Buendía, José Luis Calvo, Ángel Jiménez, Jesús González, Santiago Rubio. Campeonato Navacerrada 1962.



1. José Luis Calvo, Beachu Bezares y Sara de Miguel. Campeonato Baqueira 1965.

2. Beachu Bezares. Campeonato Baqueira 1965.

3. Grupo. Campeonato Baqueira 1965.



Quienes han escuchado alguna vez la voz de las montañas nunca la podrán olvidar.

(proverbio tibetano)

1. Desde el Cabezo, Piqueras, 1961.

2. Navacerrada, 1963.

3. Ángel Juan Jiménez Cortabitarte, Piqueras, 1959.

4. Carmen de la Mata, Piqueras, 1954.





El placer y la  
acción hacen que  
las horas parezcan  
cortas.

(William Shakespeare)

1. Navacerrada, 1963.

2. Misa junto casilla donde comienza  
Puerto de Piqueras. Piqueras, 1961.

3. Navacerrada, 1962.



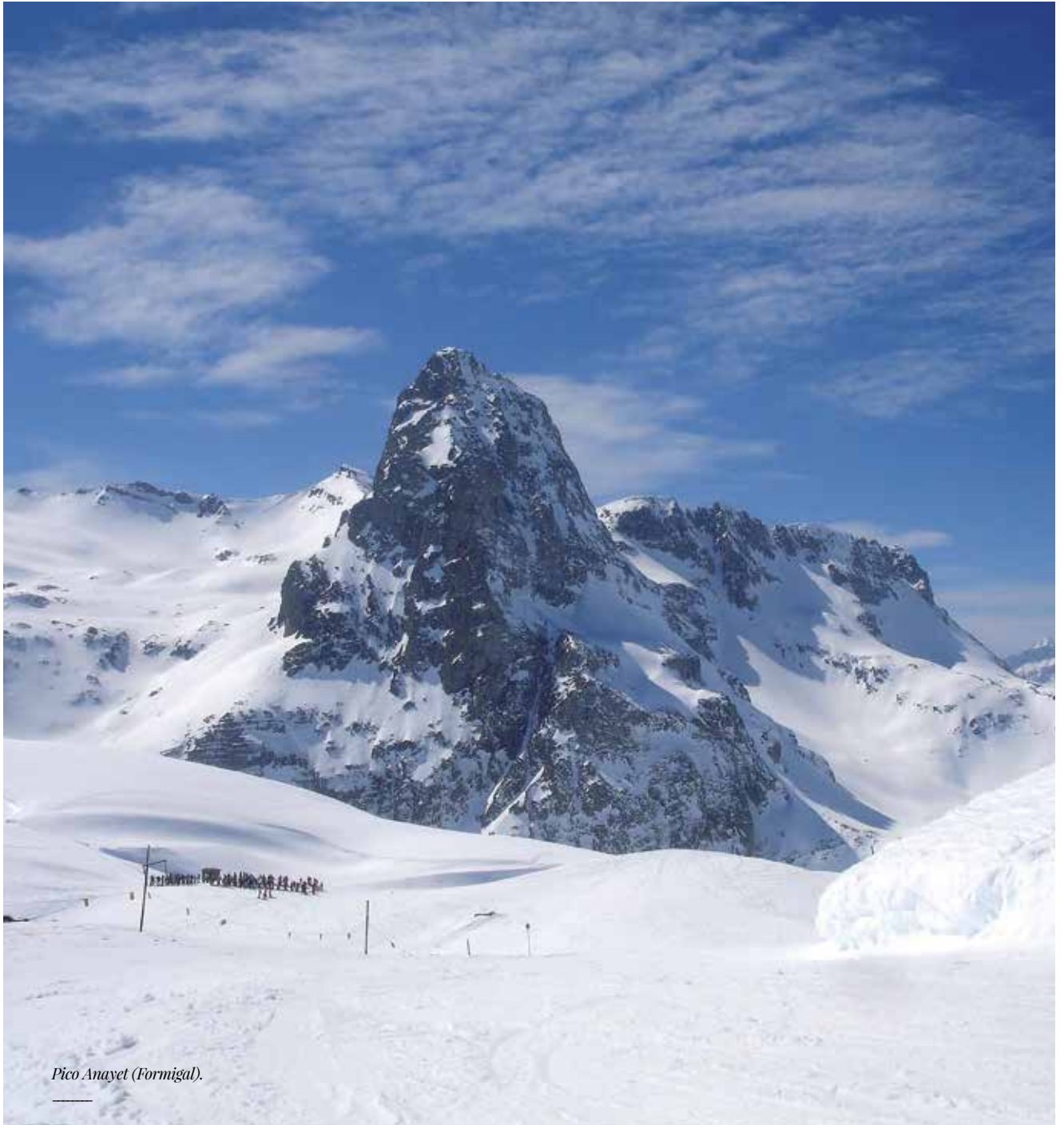

*Pico Anayet (Formigal).*

# Actividades 1954-2019

## 1954/55

Lugar   Actividad	Participantes
17 Piqueras	
I Camp. Prov. Esquí	
Camp. Sociales	15
Cursillo escalada	
Concurso Picos	
III Travesía	
Proyecciones	70

## 1955/56

Lugar   Actividad	Participantes
18 Piqueras	
II Camp. Prov. Esquí	
Camp. Sociales	10
Pirineos Camp. Alt Montaña	6
IV Travesía	
Proyecciones	175

## 1956/57

Lugar   Actividad	Participantes
19 Piqueras	
III Camp. Prov. Esquí	
Camp. Sociales	
V Travesía	

## 1957/58

Lugar   Actividad	Participantes
18 Piqueras	437
IV Camp. Prov. Esquí	
Travesía S. Cebollera	
Excursiones verano	702
Rapell escal Río Lobos	
VI Travesía	

## 1958/59

Lugar   Actividad	Participantes
18 Piqueras/Urbión	
V Camp. Prov. Esquí	
Travesía Urbión-Neila	
Espeleo Ucero	
VII Travesía	

## 1959/60

Lugar   Actividad	Participantes
18 Piqueras/Urbión	
VI Camp. Prov. Esquí	
I Combinada Interclubs	
Ascensión Urbión	
VIII Travesía	

## 1960/61

Lugar   Actividad	Participantes
19 Piqueras/Urbión	
VII Camp. Prov. Esquí	
II Combinada Interclubs	
Exc Navacerrada	
IX Travesía	

## 1961/62

Lugar   Actividad	Participantes
20 Piqueras/Urbión	
VIII Camp. Prov. Esquí	64
III Combinada Interclubs	
Exc Navacerrada	
Camp Nal Camping	
X Travesía	

## 1962/63

Lugar   Actividad	Participantes
21 Piqueras/Urbión	
IX Camp. Prov. Esquí	
III Combinada Interclubs	
Exc Navacerrada	
Camp Nal Camping	
XI Travesía	
IV Premio Guadarr	1
La Póveda Curso Esquí Rural	15

## 1963/64

Lugar   Actividad	Participantes
11 Piqueras/Urbión	490
VII Camp. Prov. Esquí	
II Combin Interclubs	
Exc Navacerrada	
Esquí X Camp Prov Esquí	
Cpto Castell Esq Fondo	4
Montañismo Trav S Cebollera-Urbión	
Natación XII Travesía	
Piragüismo II Descenso Duero	
Camping Camp Nal Asoc Española	
Proyecciones	



---

**1964/65**

Lugar   Actividad	Participantes
17 Piqueras/Urbión	659
5 Santa Inés	115
Candanchú	22
XI Camp Prov Esquí	
Campam Escalada	
Trav S Cebollera-Urbión	
XIII Travesía	
Trav Duruelo-Piqueras	
I Camp Social Ordesa	

---

**1965/66**

Lugar   Actividad	Participantes
XII Camp Prov Esquí	
Trav Piqueras - Duruelo	
XIV Travesía	

---

**1967/68**

Lugar   Actividad	Participantes
Piqueras - Duruelo	
XIII Camp Prov Esquí	
Ascensión Moncayo	
Camp Alta Montaña	
Ascensión Urbión	
XV Travesía	

---

**1969/70**

Lugar   Actividad	Participantes
16 Piqueras/Urbión	
Candanchú	
XIV Camp Prov Esquí	
Trav Duruelo-Piqueras	
Picos de Urbión	
XVI Travesía	

---

**1970/71**

Lugar   Actividad	Participantes
17 Piqueras/Urbión	
Candanchú	
XV Camp Prov Esquí	
Trav Duruelo-Piqueras	
XVII Travesía	

---

**1972/73**

Lugar   Actividad	Participantes
XVI Camp Prov Esquí	
XVIII Travesía	

---

**1974/75**

Lugar   Actividad	Participantes
XVII Camp Prov Esquí	
XVIII Travesía	

---

**1975/76**

Lugar   Actividad	Participantes
XVII I Camp Prov Esquí	
XVIII Travesía	

---

**1977/78**

Lugar   Actividad	Participantes
Exp Kenia - Kilimanjaro	
XIX Camp Prov Esquí	
XXV Travesía	

---

**1978/79**

Lugar   Actividad	Participantes
XX Camp Prov Esquí	
XXII Travesía	

---

**1979/80**

Lugar   Actividad	Participantes
XXI Camp Prov Esquí	

---

**1981/82**

Lugar   Actividad	Participantes
Refundación	
XXII Camp Prov Esquí	27
XXIV Travesía	

---

**1982/83**

Lugar   Actividad	Participantes
Chamonix	
XXIII Camp Prov Esquí	
XXV Travesía	

---

**1983/84**

Lugar   Actividad	Participantes
2 Astún-Candanchú	
3 Formigal	
1 Baqueira-Beret	
Saas-Fee	
XXVI Travesía	

---

**1984/85**

Lugar   Actividad	Participantes
XXV Camp Prov Esquí	
XXVII Travesía	

---

**1985/86**

Lugar   Actividad	Participantes
XXVI Camp Prov Esquí	
XXVIII Travesía	
Sankt Anton	

---

**1986/87**

Lugar   Actividad	Participantes
XXVII Camp Prov Esquí	
XXIX Travesía	
Tignes	

---

**1987/88**

Lugar   Actividad	Participantes
XXVIII Camp Prov Esquí	
XXX Travesía	
Borovest	

---

**1988/89**

Lugar   Actividad	Participantes
XXIX Camp Prov Esquí	
XXXI Travesía	
Val Thorens	

---

**1989/90**

Lugar   Actividad	Participantes
Les Deux Alpes	

---

**1990/91**

Lugar   Actividad	Participantes
XXX Camp Prov Esquí	
XXXII Travesía	
Zermatt	

---

**1991/92**

Lugar   Actividad	Participantes
5 Formigal	498
Alpe d'Huez	64
3 Andorra	179
Saint Lary	124
Cañón Río Lobos	75

---

**1992/93**

Lugar   Actividad	Participantes
2 Formigal	179
Astún (forf)	55
La Molina	82
2 Andorra	157
Les Arcs	46
2 Saint Lary	119
Zermat	52

---

---

**1993/94**

Lugar   Actividad	Participantes
Val Thorens	84
Andorra	94
Saint Lary	136
3 Formigal	299
Baqueira	110
Cpto. Social Formigal	131
Andorra	91
Les Deux Alpes	49

---

**1994/95**

Lugar   Actividad	Participantes
Tignes	34
Andorra (Pal)	75
Saint Lary	97
6 Formigal	405
Cerler	107
Cpto. social Formigal	168
Andorra (Soldeu-Pas)	106
Verbier	53

---

**1995/96**

Lugar   Actividad	Participantes
Astún	89
Candanchú	89
4 Formigal	287
2 Panticosa	40
Baqueira	51
Cerler	61
Andorra (Pal Arinsal)	57
2 Andorra (Pas)	176
Saint Lary	98
Val Thorens	41
Cervinia	41

---

---

**1996/97**

Lugar   Actividad	Participantes
Astún	30
Candanchú	30
4 Formigal	291
Baqueira	105
Cerler	61
Andorra (Pal Arinsal)	95
Andorra (Pas de la Casa)	57
Saint Lary	54
Sestriere	39

---

**1997/98**

Lugar   Actividad	Participantes
Moncayo	49
Andorra	80
Sierra Nevada	64
4 Formigal	258
Cpto. Social Formigal	122
Baqueira	123
Cerler	51
Astún-Candanchú	27
La Plagne	44
Saint Lary	54

---

**1998/99**

Lugar   Actividad	Participantes
Tignes	47
2 Andorra	220
Sierra Nevada	99
2 Panticosa	40
5 Formigal	273
Astún-Candanchú	48
Cerler	77
Cpto. Social Formigal	119

---

---

**1999/00**

Lugar   Actividad	Participantes
Río lobos	63
2 Andorra	193
Sierra nevada	64
5 Formigal	151
3 Baqueira	204
Les Arcs	43

---

**2000/2001**

Lugar   Actividad	Participantes
Cañón Caracena	47
2 Andorra	69
Sierra Nevada	63
Panticosa	51
5 Formigal	369
3 Baqueira	221
2 Cerler	151
Val Thorens	42

---

**2001/02**

Lugar   Actividad	Participantes
Monast. Piedra	20
2 Andorra	111
Sierra Nevada	32
Panticosa	
Cpto. Social Santa Inés	
2 Baqueira	171
3 Formigal	102
Celer	63
Avoriaz	40

---

**2002/03**

Lugar   Actividad	Participantes
Vallnord	57
Sierra Nevada	29
Panticosa	50
Cpto. Social Santa Inés	105
5 Formigal	122
Astún	39
3 Baqueira	146
2 Cerler	36
Andorra	60
Zermat	82

---

**2003/04**

Lugar   Actividad	Participantes
Castroviejo	28
Ordesa	44
Xanadú	56
2 Andorra	181
La Mongie	32
Panticosa	40
2 Baqueira	131
Cerler	52
Formigal	54
Nendaz	63

---

**2004/05**

Lugar   Actividad	Participantes
Vallnord	67
La Mongie	27
Panticosa	41
Cerler	51
Colorado-Rocosas	43
2 Baqueira	77
Cpto. Social Formigal	105
Cpto. Social Santa Inés	110
Grandvalira	77
Avoriaz	48
Cpto. interclubs Formigal	10

---

**2005/06**

Lugar   Actividad	Participantes
Xanadú	40
Valle Pineta	40
Benasque-Valle de Estós	39
Vallnord	89
Panticosa	63
Cpto. Social Santa Inés	112
2 Baqueira	123
Cpto. Social Formigal	52
Cerler	47
Whistler	26
Formigal	58
Grandvalira	75
Verbier	40

---

**2006/07**

Lugar   Actividad	Participantes
Benasque-Forau Aiguallut	26
Valle de Echo	40
2 Formigal	52
Cerler	41
Baqueira	42
Grandvalira	39
Motaret Alpes	40
Zoldo-Alto-Dolomitas	39

---

**2007/08**

Lugar   Actividad	Participantes
Vallnord	52
Panticosa	71
2 Baqueira	99
3 Formigal	133
Aspen-Colorado	36
Cerler	53
Grandvalira	31
Rocca Pietore	43
Cpto. Social Formigal	80

---

**2008/09**

Lugar   Actividad	Participantes
Vallnord	62
Panticosa	53
3 Formigal	183
Baqueira	84
Cpto. Social Santa Inés	45
Zillertal	35
Cerler	49
Grandvalira	76
Kaprun	37

---

**2009/10**

Lugar   Actividad	Participantes
Río Lobos	52
Vallnord	48
Panticosa	97
3 Formigal	129
2 Baqueira	111
Cpto. Social Santa Inés	110
Salt Lake City	28
Grandvalira	89
Rocca Pietore-Dolomitas	38

---

**2010/11**

Lugar   Actividad	Participantes
Silos, Yecla	41
Vallnord	41
Panticosa	92
Saint Lary	34
3 Formigal	94
2 Baqueira	106
Cervinia	43
Santa Inés	70
Grandvalira	67

---

**2011/12**

Lugar   Actividad	Participantes
Jaraba	50
Panticosa	40
2 Baqueira	113
2 Formigal	78
Beaver Creek	35
Cpto. Social Santa Inés	60
Grandvalira	65

---

**2012/2013**

Lugar   Actividad	Participantes
Jaraba	32
Vallnord	40
Panticosa	53
2 Baqueira	112
Sestriere	20
Cpto. Social Santa Inés	70
Formigal	130
Grandvalira	57

---

**2013/14**

Lugar   Actividad	Participantes
Foz de Lumbier	38
Vallnord	82
Baqueira	69
2 Formigal	115
Banff	42
Cpto. Social Santa Inés	80
Cerler	66
Grandvalira	80

---

**2014/15**

Lugar   Actividad	Participantes
Inauguración	200
Vallnord	64
2 Baqueira	91
Cerler	34
Landeck	39
Cpto. Social Santa Inés	75
Grandvalira	74
Cpto. Social Formigal	120
Risoul-Vars	49

---

**2015/2016**

Lugar   Actividad	Participantes
Inauguración	422
Vallnord	41
Baqueira	53
Campitello di Fassa	43
Grandvalira	52
Cerler	40
Cpto. Social Formigal	105
Serre Chevalier	72

---

**2016/17**

Lugar   Actividad	Participantes
Inauguración	240
Vallnord	44
Panticosa	41
Cerler	58
Cpto. Social Santa Inés	80
Zillertal	39
Baqueira	81
Nendaz	25
Cpto. Social Formigal	81
Tignes	29

## 2017/18

Lugar   Actividad	Participantes
GrandValira-Andorra	53
Campeonato Santa Inés	70
Cerler	52
Ski Amadé-Austria	40
Grandvalira	48
Baqueira-Beret	57
Saint Lary-Piau	35
Campeonato Formigal	115
Cervinia-Zermatt	56

## 2018/19

Lugar   Actividad	Participantes
GrandValira-Andorra	47
Baqueira-Beret	42
Cerler	73
Interlaken (Suiza)	65
Saint Lary-Piau	54
Grandvalira	50
Campeonato Formigal	112
Tignes (Francia)	38

# Movimiento socios 1981-2019

	altas	bajas	socios a 30-abril		altas	bajas	socios a 30-abril
1981			<b>70</b>	2000	130	99	<b>1462</b>
1982	60		<b>130</b>	2001	109	89	<b>1482</b>
1983	60		<b>190</b>	2002	73	134	<b>1421</b>
1984	76		<b>266</b>	2003	94	111	<b>1404</b>
1985	51	16	<b>301</b>	2004	82	132	<b>1354</b>
1986	61	10	<b>352</b>	2005	67	84	<b>1337</b>
1987	95	4	<b>443</b>	2006	151	34	<b>1454</b>
1988	74	20	<b>497</b>	2007	54	137	<b>1371</b>
1989	66	21	<b>542</b>	2008	73	74	<b>1370</b>
1990	72	42	<b>572</b>	2009	105	106	<b>1369</b>
1991	135	33	<b>674</b>	2010	107	88	<b>1388</b>
1992	231	48	<b>857</b>	2011	88	68	<b>1408</b>
1993	131	37	<b>951</b>	2012	65	116	<b>1307</b>
1994	200	63	<b>1088</b>	2013	39	139	<b>1257</b>
1995	198	73	<b>1213</b>	2014	57	82	<b>1232</b>
1996	169	55	<b>1327</b>	2015	72	69	<b>1235</b>
1997	118	90	<b>1355</b>	2016	42	76	<b>1201</b>
1998	101	92	<b>1364</b>	2017	59	78	<b>1182</b>
1999	142	75	<b>1431</b>	2018	59	77	<b>1164</b>
				2019	66	33	<b>1197</b>

# Sedes Sociales

En los orígenes, las primeras reuniones de la Junta Directiva del CES se llevaron a cabo en los domicilios particulares de Manuel Rodríguez Arcocha y posteriormente en los de Juan Chuliá y Carlos Molina Gallego. Suponemos que por la necesidad de mayores espacios y libertades se pensó en algún lugar que ofreciese mejores ventajas y las juntas directivas, para planificar las actividades, empezaron a hacerse en lugares públicos que, sin embargo, ofrecían espacios algo más reservados, tales como el antiguo Bar España, la Cafetería Rex, la cafetería Alameda, en la Sección de Deportes de la Junta de CYL e incluso en el bar "Quinto Pino" por aquel entonces centro de la "progresía soriana".

A partir de 1983 se alquiló un piso en C/Aguirre, 18-1º-Izda, que acondicionó Evaristo Allende, miembro de la Junta Directiva (fallecido) reparando y barnizando toda la tarima. Al ser un edificio muy antiguo, catalogado como Bien Cultural, no contaba con agua, aseo, ni calefacción y la corriente era de 125V. En 2005 se cayeron algunos cristales del mirador, y el servicio de bomberos los retiró todos, sustituyéndolos por plásticos en una decisión un tanto extraña. En 2014 el edificio fue declarado en ruinas.

Durante muchos años nos dirigimos a distintos organismos oficiales (por escrito y en varias reuniones), Ayuntamiento, Diputación, Junta etc. solicitando la cesión de algún local donde reunirnos y facilitar las inscripciones en las actividades y entrega de material deportivo, sin conseguirlo.

Nuestras peticiones fueron por fin escuchadas y desde 2015 contamos con la actual sede social en c/ Francisco de Barrionuevo 8, gracias a la cesión, por 15 años prorrogables, por parte del Ayuntamiento de Soria de un local en obra, el cual tuvimos que acondicionar totalmente con un coste de unos 35.000 euros, colaborando la Diputación Provincial con 8.000 euros. Hemos de dejar constancia que el primer mobiliario de la oficina nos lo cedió gratuitamente el socio Nacho Contreras y el mobiliario y mesa del salón de reuniones Caja Duero.

Las Asambleas Generales de Socios tenían lugar en Cruz Roja y las cenas y entrega de trofeos en cafetería Alameda, Hotel Leonor, salones Rosaleda y Hotel Alfonso VIII.



1. Fachada y sede Ces Bar España.
2. Antigua casa padres Carlos Molina Gallego en c/ Hospicio.
3. Sede CES Calle Aguirre, 18.
4. Actual sede CES.
- 5-6. Acto de inauguración de la actual sede.
7. Mural de la actual sala de reuniones.







# 1980 — 2019

*Serre Chevalier, 2016.*

---

# Camping-caravaning Soriano

Como hemos visto, el CES nació con espíritu deportivo y un especial amor por la naturaleza para disfrutar de todos los beneficios que la misma nos da, compartiendo y promulgando el cuidado y respeto que merece.

Tras un período sin movimientos entre 1978 y 1981, un grupo de viejos socios se reúnen para reanudar las actividades, si bien de todas aquellas secciones que formaban el CES surge únicamente la "Sección de Esquí" que recupera parte de los ficheros perdidos y reanuda los trabajos abandonados.

Sin embargo no es hasta marzo de 1990, a iniciativa de Jesús de Gregorio Hernández y José Luis Catalan Moreno, cuando nace la nueva Sección de Camping-Caraván Soriano, integrándose en el CES con reglamento de funcionamiento y régimen interior independiente, participando en múltiples acampadas a nivel provincial, regional, nacional e internacional como las acampadas en Nazaré y Algarve (Portugal) y en Caen y Alsacia (Francia).

Esta sección, que defiende la acampada libre regulada en nuestra provincia hasta que llega a ser prohibida por las autoridades, y coincidiendo con las bodas de oro del CES presenta como candidato a la Presidencia Regional de la Federación Castellano Leonesa de Camping Caraván al entonces presidente José Antonio Postigo Martínez que fue elegido por un período de tres años.

A partir de 2008, el Camping Caravaning Soriano se independiza totalmente del CES, manteniéndose en la actualidad como Club con personalidad jurídica propia y continuando con su labor de difundir nuestra querida Soria en todos sus desplazamientos.





1. *Acampada Regional, Camping Fuente de la Teja. 2002.*
2. *Acampada Regional, Aranda de Duero. 2003.*
3. *Adhesivo Camping Caravaning.*



1. Acampada Regional, 2002.

2. Acampada Regional, Salamanca, 2004.

3. Acampada Regional, Salamanca, 2004.

# Senderismo

Durante las últimas dos décadas y media, el Club ha venido organizando excursiones que podríamos llamar de carácter gastronómico-cultural-senderista para acabar la temporada de nieve, allá por mayo, e incluso al empezarla, en octubre, con muy buena acogida por parte de los socios.

En ellas hemos visitado profundos bosques como las Selvas de Oza y Ordesa en Huesca o el nacimiento del Urederra en Navarra, el Monasterio de Piedra y el Moncayo en Zaragoza o Castroviejo en nuestro Duruelo. Hemos podido recorrer espeluznantes desfiladeros y hoces como los del río Lobos y Caracena en Soria, La Yecla y cañones del Ebro en Burgos, Boca del Infierno en el valle de Echo, foz de Lumbier en Navarra y río Mesa en Zaragoza. No se nos olvidan las impresionantes cascadas de la Cola de Caballo, Soaso, Estrecho y otras en Ordesa; Aiguallut en Benasque, ni Marboré y Lalarri en el oscense valle de Pineta. Y aún hemos tenido oportunidad de relajarnos con la visita a las lagunas de Neila en Burgos o los zaragozanos balnearios de Jaraba, y tampoco podemos olvidar la idílica visión del ibón de Escarpinosa (el pequeño Canadá pirenaico) tras penosa ascensión por el valle de Estós en Benasque.



*1. Camino de Aiguallut (Huesca).*



1. Cascada y Forau d'Aiguallut (Huesca), 14 mayo 2006.

2. Calzada romana en la Bal d'Echo (Huesca), 22 octubre 2006.

3. La Aljafería (Zaragoza), 2006.





El mundo es un libro y  
aquellos que no viajan  
solo leen una página.

(San Agustín)

*1. Cañón del río Lobos, 16 mayo  
2009.*

*2. Termancia, 10 mayo 1998.*

*3. Castroviejo, 18 mayo 2003.*



1. Cruzando el barranco de Agüerri al bajar de Selva de Oza en la Bal d'Echo (Huesca), 22 octubre 2006.

2. Comida en Frías (Burgos), 06 mayo 2017.

3. La Hoz Seca del río Mesa en Jaraba (Zaragoza), 14 mayo 2011.

4. Desfiladero de La Yecla (Burgos), 08 mayo 2010



1. *Nacimiento del río Urederra (Navarra), 26 abril 2015.*
2. *Orbaneja del Castillo (Burgos), 30 abril 2016.*
3. *Circo de Lalarri en el valle de Pineta (Huesca), 15 mayo 2005.*
4. *En la pradera de Ordesa, bajo el Tózal del Mallo (Huesca), 19 octubre 2003*

# Pueblos más bonitos

En estos años hemos tenido la oportunidad de visitar, además de otros muchos lugares y paisajes, varios de los pueblos incluidos en la lista de "Pueblos más Bonitos de España" tales como Alquézar y L'Aínsa en Huesca, Anento y Sos del Rey Católico en Zaragoza, Albarracín en Teruel, Covarrubias y Frías en Burgos y Ujué en Navarra, y otros como los oscenses Echo, Loarre y Riglos y el burgalés Orbaneja del Castillo que están a punto de entrar en ella.

También nos hemos movido por lugares declarados por la Unesco Patrimonio de la Humanidad: el mudéjar del Palacio de la Aljafería de Zaragoza, Parque Nacional de Ordesa y Monte Perdido, Camino de Santiago aragonés (Jaca, Santa Cruz de la Serós, San Juan de la Peña, Lumbier).

Y en las largas excursiones semanales al extranjero también hemos aprovechado para poder recorrer, aparte de las maravillas nevadas de los Alpes, Dolomitas y Montañas Rocosas, las calles de lugares de encanto como Chamonix y Briançon en Francia, Berna, Lausana y Zermatt en Suiza, Munich y Neuschwanstein en Alemania, Cortina d'Ampezzo, Trento, Turín y Venecia en Italia, Hallstatt, Innsbruck, Kitzbühel y Salzburgo en Austria y, más allá del océano, Denver, Salt Lake City y Philadelphia en Estados Unidos y Vancouver y Lake Louise en Canadá.



*1. Zermatt, 2011*

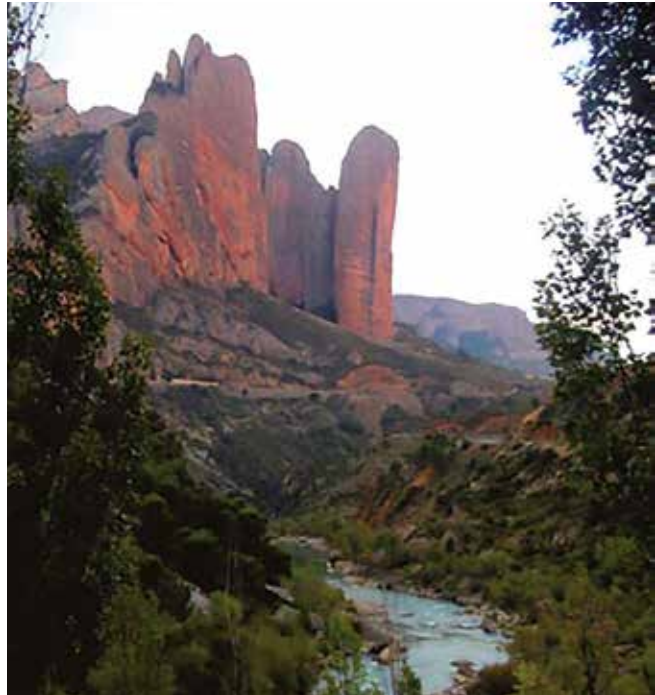

1. *Castillo de Loarre (Huesca). 2003.*
2. *Aínsa (Huesca). 2004.*
3. *Mallos de Riglos (Huesca). 2003*
4. *Alquézar (Huesca). 2005.*

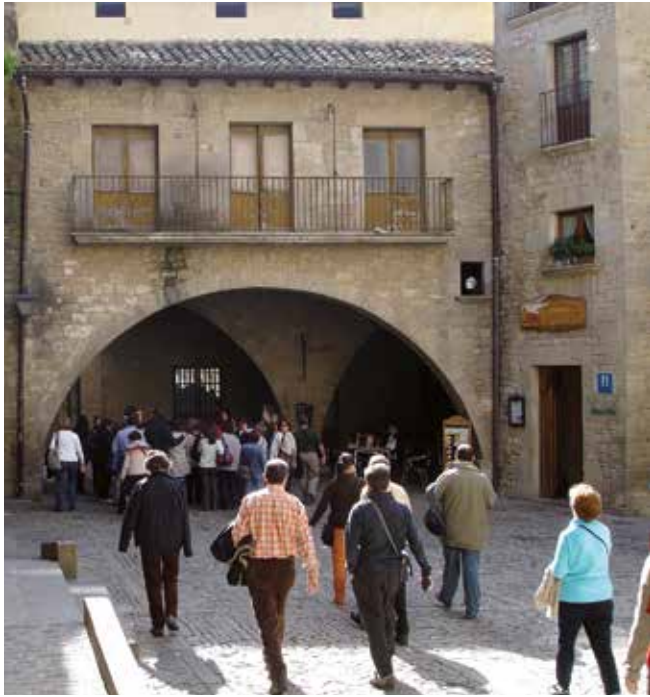

1. Sos del Rey Católico (Zaragoza). 2006.
2. Innsbruck (Austria). 2009.
3. Neuschwanstein (Alemania). 2009.



1. Salzburgo (Austria). 2009.
2. Covarrubias (Burgos). 2010.
3. Philadelphia (EEU). 2010.
4. Salt Lake City (EEU). 2010.
5. Denver (EEU). 2015.





Con el tiempo te das cuenta de que en realidad lo mejor no era el futuro, sino el momento que estabas viviendo justo en ese instante.



1. Venecia (Italia). 2010.
2. Ujué (Navarra). 2013.
3. Lake Louise (Canadá). 2014.



1. Cortina d'Ampezzo (Italia). 2016.

2. Briançon (Francia). 2016.

3. Munich (Babiera). 2016.

4. Orbaneja del Castillo (Burgos). 2016.





1. Kitzbühel (Austria). 2017.
  2. Frías (Burgos). 2017
  3. Innsbruck (Austria). 2017.
  4. Trento (Italia). 2016.
- 





1. Anento (Zaragoza). 2018.
2. Albarracín (Teruel). 2018.
3. Lucerna (Suiza). 2019.



1. Berna (Suíça). 2019.

2. Hallstatt (Áustria). 2018.

# Campeonatos Piqueras y Santa Inés

Las actividades más importantes programadas por el CES siempre han sido los campeonatos de esquí. Entendiendo que son la mejor forma de fomentar este deporte de la nieve, especialmente entre los niños y los jóvenes, las distintas directivas siempre se han esforzado, con la mayor ilusión, en prepararlos.

Los primeros años se desarrollaron en el puerto de Piqueras -pista de El Cabezo-, con participación de corredores de Soria y de Logroño, instalando para ello un rudimentario teleski, preparado y atendido principalmente, entre otros socios que en numerosas ocasiones se desplazaban a dicho lugar, por Antonio Valtueña, Luis Cano y Pepe Pérez. De hecho, y durante varios años, se continuaron celebrando competiciones en Piqueras con el nombre "Memorial Pepe Pérez".

Posteriormente, trasladamos los campeonatos de Piqueras a Santa Inés donde instalamos un teleski que, ubicado en un principio en una pista con árboles, hubo que desmontar, dado el peligro que conllevaba, y ser recolocado en el actual cortafuegos. Allí, en los años noventa, se llevaron a cabo diversos campeonatos tanto de esquí alpino como de fondo que, en una ocasión, fue puntuable para los campeonatos de la Federación de Deportes de Invierno de Castilla y León.

En la organización de los distintos campeonatos es de justicia señalar, aparte de la actuación de otros miembros de la directiva, la especial dedicación, entrega e ilusión de Rafael Brieva. Desde el año de su fallecimiento -2006- llevamos a cabo un campeonato de esquí alpino en Santa Inés: "Memorial Rafa Brieva". En la actualidad el encargado de estas actividades es José Pedro Gonzalo.



*1. Josepe Gonzalo. Cpto Santa  
Inés 2010.*



### Oscar Arellano, Víctor Hidalgo y María Luz de la Merced repiten su victoria en los Campeonatos de Esquí en Piqueras

El pasado domingo día 1 de marzo, tuvieron lugar las pruebas de esquí «Trofeo José Pérez», organizadas por el Comité Eduardo Sotillo Soriano, en las cuales el joven esquiador Oscar Arellano, con solo dos años de carrera deportiva, vuelve a vencer en otra prueba de Asanijos, practicando un esquí muy veloz y rápido y arrojando que le llevó a vencer en su primer carrera del 1 de marzo. No tiene mayor mérito lo hecho por el infante Víctor Hidalgo, que también volvió a vencer, mejorando notablemente su tiempo de la anterior Competición, mercedando mercedo extra la joven M. Luz de la Merced, bajando con un estilo perfecto, aunque en honor a la verdad todos los participantes, y en especial los infantiles demostraron un buen dominio, a los cuales felicitamos por su espíritu de competición, a los que ganaron y a los que no pudieron, otra vez será.

Las pruebas comenzaron a las 12 horas tal y como estaba previsto, con un día de auténtica primavera, teniendo los corredores que sortear unas 40 puertas en un recorrido de unos 600 metros aproximadamente. El número de corredores, como era de prever fue muy elevado, 75 participantes en su totalidad, todos los que pudieron quisieron dar su cita allí, para rendir un caloroso y merecido tributo a ese deporte tan abnegado y sencillo que se llama José Pérez, «Pepito» para los esquiadores y que hace posible, junto con los compañeros del C.E.S., que esta Sociedad de Esquí sea la base del país que mantiene a sus espaldas dos telesquí sin ayuda oficial alguna, que aunque un tanto rudimentario hacen posible el progreso del esquí provincial.

La expectación fue enorme, no solamente quisieron estar en las pistas del Cabezo los que iban a participar sino que también acudieron otros, que no participaron, pero que con su presencia dieron un colorido difícil de olvidar por mucho tiempo. Llegaron a contabilizarse unas 200 vehículos, lo cual habla por sí solo, fue un día completo, cubierto únicamente por el triste espectáculo que nos ofrece la Diputación Provincial, mantenimiento ese magnífico Albergue de Piqueras en el estado más lamentable que nadie puede imaginar y que hace que los sorianos nos sintamos avergonzados ante propios y extraños, requiriéndonos nuevamente para que busque una vía de solución, que no hay pocas.

En la Prueba colaboran el Excmo. Sr. Gobernador Civil, El Ayuntamiento de Soría,

Diputación Provincial, Caja de Ahorros de Soría, Caja Rural, Junta de Castilla y León, Banco Hispano Americano, Federación Castellano-Leonesa de Esquí, Restaurante Sotillo Domingo, Bar-Café Pedro, Bar Iratua, y Chiquitas El Aguila.

La competición estuvo perfectamente apoyada a juicio de entendidos aficionados a la organización, siendo apoyada por el buen hacer de esos muchachos de la Unidad Alpina de Cruz Roja Española, de Soría, siempre dispuestos a prestar cualquier colaboración requerida por la organización.

#### CLASIFICACIONES

##### Infantil Femenina

- 1.— Beatriz García Manrique 24'33
- 2.— Paula Jiménez Bezares 24'33
- 3.— Aracena Loscoriales 28'19

##### Infantil Masculina

- 1.— Víctor Hidalgo de Marco 25'04
- 2.— Sergio Fernández 26'50
- 3.— Fernando Andrés 28'00

##### Juvenil Femenina

- 1.— María Luz de la Merced 59'70
- 2.— Nuria Hidalgo 1'03'33
- 3.— Elena Martínez 2'25'31

##### Juvenil Masculina

- 1.— Javier Martínez Peña 52'22
- 2.— Jesús del Olmo Ruiz 1'06'59
- 3.— Manuel Hernando 1'11'00

##### Senior Femenina

- 1.— Nuria Sanz González 55'22
- 2.— María Isabel Molina Martín 1'06'00
- 3.— María Luz de Miguel 1'14'10

##### Seniors Masculina

- 1.— Oscar Arellano 51'16
- 2.— Andrés Alfonso Miguel 52'08
- 3.— Avilino Araujo 52'45

Los trofeos serán entregados próximamente en la Casa de la Asambleas General de Socios, que se celebrará en el mes de mayo.



1. Recorte de prensa, cpto Piqueras.

2. José Pérez Hernández (acondicionado de motores arrastre Piqueras y Sta. Inés).

3. Quitanieves Diputación (actualmente está en el parque de maquinaria).





1, 2, 3. Cptos esquí de Fondo en Santa Inés.  
4. Corredores infantiles, cpto. alpino de Sta. Inés.



1. Salida campeonato, 2010.

2. Ana Ramírez, 2011

3. Sergio Valero, 2017.

4. Pablo Jiménez.



1. Jesús de la Merced. 2014
  2. Begoña Laorden. 2014
  3. José Luis Calvo.
  4. Eduardo Petinal. 2011
  5. Juan Carlos Oliva. 2014
- 





1. M<sup>a</sup> Luz Miguel.
2. Carlos Reoyo.
3. David Pascual.
4. M<sup>a</sup> Isabel Negredo.



1. *Immaculada Bermejo.*
2. *Santiago Lería.*
3. *Belén Catalán.*
4. *José Luis Pascual.*



1. *Jorge Reoyo.*
2. *Raúl Pascual.*
3. *José Luis Catalán.*





1. *Natalia Llorente, 2014.*
2. *Isolda Rodríguez.*
3. *Juan José Lería.*

# Campeonatos Formigal

Formigal, la estación de esquí seguramente más querida por los esquiadores sorianos, donde siempre hemos sido excelentemente acogidos, tanto en pistas como en establecimientos hoteleros y en la propia urbanización, ha sido durante más de 40 años el escenario donde hemos llevado a cabo los campeonatos absolutos de esquí alpino y snowboard.

Los campeonatos sociales han sido y son las actividades más importantes de nuestro Club, donde se fomenta la sana competición entre todos los socios y, de forma muy especial, entre los jóvenes y niños, siempre en buena armonía y compañerismo.

El día anterior a la competición, en las instalaciones del hotel Nievesol, se realiza la entrega de dorsales en un emotivo y entrañable acto de confraternización entre corredores de todas las edades.

La prueba de "slalom gigante" en la que participan unos 150 corredores, la marca y cronometra la Escuela Española de Esquí de Formigal, realizándose un reportaje fotográfico y de vídeo que publicamos en las redes sociales y hacemos llegar a todos los socios, así como las correspondientes clasificaciones de la prueba que divulgamos entre los diferentes medios de comunicación social de Soria.

Se trata de la prueba reina del Club, con una gran aceptación por todos los socios llegando, en ocasiones, a tener que fletar tres autobuses para desplazarse a la estación, aparte de muchos participantes que lo hacen por sus propios medios particulares.





*Salida competición esquí alpino.  
Formigal.*



1. Meta campeonato Formigal.
2. Alberto Valtueña.
3. Alicia Revilla.
4. Ana Hergueta.





1. Entrega dorsales hotel Nievesol. Formigal 2005.

2. Agurtzane Santisteban.

3. Preparando salida campeonato.





1. Diego Velázquez.
2. Jordán Fernández Barranco.
3. Raúl García.
4. José Pedro Gonzalo.
5. Manuel Revilla.
6. Sergio Fernández Barranco.



1. Ángel Gálvez.
2. Pilar de la Dedicación.
3. Alejandro Martínez.
4. Adoración Domínguez.
5. Laura Jiménez.



1. Futuros campeones del CES.
2. Víctor Ceña.
3. Roberto López.



1. Colaboradores competición esquí. Formigal 2015.
2. Ángel Jiménez.
3. Álvaro Martínez.



# Eventos sociales

A lo largo de todos estos años el Club ha venido celebrando las aperturas de temporada, donde se da a conocer el programa de actividades del período, en diversos locales de la ciudad (diversos disco-bares, salas de música, etc.) dependiendo de la disponibilidad del momento, capacidad de la sala y otras circunstancias. Así se han inaugurado temporadas en "Quinto Pino", "Cadillac", "Ávalon", "Sala Play", "Casa Manolo" y otros, consiguiendo momentos de confraternización en los que no han faltado las "copas", aperitivos y sorteos de viajes y regalos.

Igualmente, al celebrar las Asambleas Generales de Socios, ha habido que buscar instalaciones con la suficiente capacidad e infraestructura para acoger tales eventos. Así pues se han desarrollado fundamentalmente en los hoteles "Leonor", "Rosaleda" y "Alfonso VIII". En estas Asambleas, los mayores actos orgánicos del Club, han participado tradicional y activamente, gran número de socios que, tras aprobar la gestión de las diversas Juntas Directivas, han formulado preguntas, propuesto actividades e iniciativas de viajes que han contribuido al mejor desarrollo del Club. Durante ellas, además de los consabidos sorteos de viajes, forfaits y demás tipo de regalos se ha hecho entrega de los correspondientes trofeos a los vencedores y participantes en los diversos Campeonatos Sociales, acabando siempre en "vino español" o una Cena Social de confraternización y divertimento.





1. Trofeos competiciones 2010.



1. Junta Directiva CES 1997.
2. Antiguos directivos del CES. Luis Cano, Iñiqui Ruiz, Evaristo Allende, Arturo del Río, José Pérez, Manuel Revilla, Teo López, Goyo Sanz, Javier Megino, Conchi Peña, Mari Carmen Manrique., José Luis Calvo, Eduardo González.
3. Asamblea General de Socios, 2006.
4. Presentación temporada 2007-2008, Disco Bar Ávalon.
5. Entrega trofeos 2018, Francisco García "Paco Fermín".



1. Entrega trofeos 2008, José Pedro Gonzalo "Josepe".
2. Entrega trofeos 2008, Elena Jaime.
3. Presentación temporada 2008, Disco Bar Ávalon.
4. Entrega trofeos 2012, Miriam López.



1. Asamblea General de Socios 2009, hotel Alfonso VIII.
2. Presentación temporada 2009-2010, Disco Bar Ávalon.
3. Entrega trofeos 2010, Víctor de Miguel.
4. Entrega trofeos 2014, Yòlanda Álvarez.



1. Entrega trofeos 2019.
2. Entrega de trofeos 2012, Peñi Calvo.
3. Entrega trofeos 2010, Adoración Domingo, Agurtzane Santisteban, Begoña Laorden.
4. Entrega trofeos 2015, Jesús de la Merced "Pimba".
5. Entrega trofeos 2010, Pili Aldea.



1. Asamblea General de Socios 2012.
2. Entrega de trofeos 2014, Carlota Rumbau.
3. Entrega trofeos 2011, Roberto López.
4. Entrega trofeos 2011, Alicia Revilla.
5. Entrega trofeos 2011, Adoración Domingo.



1. Entrega trofeos 2012, Conchi Peña.
2. Entrega trofeos 2017, José Antonio García.
3. Cena Social 2017.
4. Entrega trofeos 2015, Oscar Rodríguez.
5. Entrega trofeos 2015, Álvaro Martínez.



1. Asamblea General de Socios 2016.
2. Entrega trofeos 2014, José Manual Meneses.
3. Entrega trofeos 2017, Julia Rebollar.
4. Entrega trofeos 2015, Laura Jiménez.
5. Entrega trofeos 2017.





*Actual Junta Directiva:*

*Jesús Cascante Moreno "Pichu", Eduardo Matías Caballero, David Ceña Pérez, Eduardo Petinal Arugón, Jorge Reoyo Rebollar,  
Manuel Marco Rubio (tesorero), José Pedro Gonzalo Delso (presidente), José Luis Catalán Moreno,  
Miguel Ángel Jaime Bueno (secretario), Luis Francisco Zorrilla Pascual, Roberto López Hernández (vicepresidente).*

# Socios de honor y despedidas

Si, como dice el refrán, "es de bien nacidos ser agradecidos", ¿cómo íbamos a pasar por alto nuestro reconocimiento a todos aquellos que nos precedieron?

Muchos de quienes fueron los iniciadores del CES y no pocos de los socios ya no están con nosotros, como es lógico, dados los 65 años de andadura del Centro. Este libro ha pretendido, además de esbozar lo que ahora es el CES, homenajear su recuerdo y agradecer el esfuerzo y la aportación de todos y cada uno de aquellos que han contribuido a llegar a lo que somos.

Pioneros y fundadores, Socios de Honor, integrantes de las diversas Juntas Directivas que han existido, socios que con su paso más o menos continuado han puesto su semilla, organismos oficiales, colaboradores y espónsores que nos han ayudado económicamente, todos tienen aquí cabida.

Y, aunque los registros nos fallan sobre todo en la distancia, hemos querido dejar constancia gráfica aquí, en estas páginas.

# Socios de honor



*Carlos Molina, Javier Megino, José Luis Calvo Melendo, Gregorio Sanz, José Luis Calvo, José Luis Catalán.*

# Despedidas



Todas las despedidas son tristes, pero muchas veces no son un adiós, sino un hasta pronto.

*1. Carlos Molina Gallego, 1991. 2. Eduardo González Ibañez, 1998.*



1. Ignacio Serrano Barrón, 1998.
2. Arturo del Río Cabriada, 1998.
3. Jesús Dea Aguirre, 2000.



1. Esther Tórreros Baquerín y Jesús de la Merced Rubio, 2001

2. José Luis Peña Egido, 2001

3. Esteban Viguera Saenz de Casas, 2003.



1. Milagros Álvaro Sanz, 2004  
2. José Luis Almarza Escribano 2010



1. Begoña Laorden Brieva, 2014
2. José Antonio García González, 2014
3. José María García Muñoz 2014





1. *José Antonio Sánchez López, 2018*
2. *Emilio Mascaraque Yéjero, 2018*
3. *José Luis Catalán Moreno 2018*

# 50 Aniversario

Uno de los acontecimientos sociales más importantes del CES en este siglo fue cumplir 50 años de su existencia.

La presentación del libro "El Centro Excursionista Soriano "1952 - 2002" medio siglo creando sueños" tuvo lugar en el Aula Magna Tirso de Molina, a sala llena, en un magnífico acto dirigido por los periodistas deportivos Pachi Irigoyen y Chema Díez en el que participaron el cronista de Soria D. Miguel Moreno, la alcaldesas de Soria, los presidentes de la Diputación Provincial y del CES y el autor de la obra. En la mesa presidencial también contamos con la presencia, como invitado de honor, del medallista de oro en Sapiro Paquito Fernández Ochoa, con el que hace años teníamos una gran amistad y vino expresamente para participar en dicho acto, interviniendo también con unas emotivas palabras de felicitación al CES por las actividades realizadas en todos esos años. A todos los asistentes se les entregó un ejemplar del libro, remitiendo posteriormente a los socios que no habían podido asistir otro y enviando a todos los colegios, centros de enseñanza, bibliotecas, organismos oficiales, etc. un ejemplar de esta obra conmemorativa del 50 aniversario.

También tuvo lugar una exposición en el Palacio de la Audiencia, con paneles explicativos, fotografías, material deportivo, maquetas, trineos, botas, última equipación técnica del CES, etc., que fue visitada por muchos socios y amigos de los deportes de invierno. Esta exposición estuvo comisariada por Carlos García y Miguel Ángel Jaime, encargándose del material Begoña Laorden y Roberto López; José Luis del Campo y Roberto Peña de la parte gráfica.



1. Exposición 50 Aniversario  
CES, Palacio de la Audiencia.  
Equipación del club.



1. Paquito Fernández Ochoa, Rafa Brieva, 2002.

2. Paquito Fernández Ochoa, campeón olímpico de slalom 1972.

3. Manuel Revilla, Carlos García, Miguel Ángel Jaime, Eloisa Álvarez. Exposición 50 Aniversario CES, Palacio de la Audiencia.



1. *Presentación libro 50 Aniversario. Paquito Fernández Ochoa, José Luis Catalán, Efrén Martínez, Presidente Diputación de Soria, Eloisa Álvarez, Alcaldesa de Soria.*

2. *Junta directiva con José María Abos director Estación Formigal, Paquito Fernández Ochoa, Eloisa Álvarez y Efrén Martínez.*

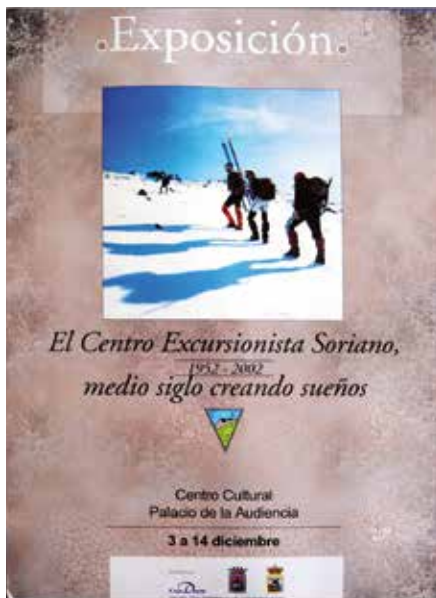

1. Cartel anunciador Exposición 50 Aniversario.
2. Material expositivo.
- 3- 4-5. Paneles exposición.



# Menciones y reconocimientos al CES

Durante su ya larga vida, el Centro Excursionista Soriano ha dado muestras de su implicación en la vida cotidiana soriana y así, por ejemplo, siempre ha estado implicado, al menos como asesor, en todos los proyectos que se han llevado a cabo para la construcción de refugios, estaciones de esquí en la provincia o cualquier otro movimiento relacionado con la nieve, participando en reuniones, foros, debates en radio, televisión y prensa escrita.

Tenemos la satisfacción de que esta trayectoria ha sido, en ocasiones, reconocida por entidades públicas y privadas de prestigio.

En noviembre de 2006 el Club participó, como colaborador, en el desarrollo y control de la prueba puntuable para el "Campeonato de España de trineos con perros sobre tierra" celebrado en Vinuesa.

Pero, ya con anterioridad, el CES había participado en las reuniones y conversaciones llevadas a cabo en esa misma localidad visontina con la presencia, entre otros, del Secretario de Estado para el Deporte, Jaime Lissavetzky y del Presidente de la Federación Española de Deportes de Invierno, Eduardo Roldán, para la celebración en la provincia de una prueba de trineos con perro, pero sobre nieve, y que desgraciadamente nunca vio la luz.

En 2002 fue nombrado por la Fundación Científica de Caja Rural de Soria, "Soriano Saludable" en un importante y emotivo acto presentado por Ernesto Sáenz de Buruaga (prestigioso periodista radiofónico).

En ese mismo año fuimos galardonados con la Mención Honorífica al Mérito Deportivo por el Consejo Provincial del Deporte en su Gala Anual.

En 2003 la Casa de Soria en Madrid nos nombró "Sorianos del Año", haciéndonos entrega del reconocimiento en un brillante acto presidido por los Duques de Soria en el hotel Husa de Madrid.







EL JEFE DE LA CASA DE  
S. M. EL REY

N.- 255/77

T.- 31

Su Majestad el REY, accediendo a la petición que tan amablemente Le ha sido formulada, ha tenido a bien aceptar la:

PRESIDENCIA DE HONOR DEL COMITE

de la XIV TRAVESIA A NADO DE LA LAGUNA NEGRA DE URRIÓN, que se ha de celebrar el próximo día 31 de julio en SORIA.

Lo que me complace comunicarle para su conocimiento y efectos.

LA ZARZUELA, 20 de julio de 1977  
EL JEFE DE LA CASA DE S.M. EL REY,

SEÑOR PRESIDENTE DEL CENTRO EXCURSIONISTA SORIANO

SORIA.-



Con afecto.



EL JEFE DE LA CASA DE  
S. M. EL REY

Palacio de La Zarzuela  
Madrid, de febrero de 2002

Señor Don  
JOSE LUIS CATALÁN MORENO  
Presidente del Centro Excursionista  
Soriano, Sección Esquí  
Apdo. Correos 53, SORIA

Distinguido Señor:

Muchas gracias por su carta del pasado día 24, en la que me informa que están elaborando un libro, con motivo de la conmemoración del 50 Aniversario del Centro Excursionista Soriano, en el que quieren contar con un saludo de Su Majestad el Rey.

Hemos visto su petición con el interés que merece, pero debo, sin embargo, comunicarle que no es costumbre que los miembros de la Familia Real dedique prólogos o escriba mensajes en libros, por lo que estoy seguro comprenderá que no podemos hacer en su caso una excepción que pudiera interpretarse como desatención a anteriores solicitantes.

Con mucho gusto le envío la fotografía que Su Majestad el Rey ha tenido a bien firmarle, por si creen oportuno incluirla en el libro conmemorativo.

Con este motivo, le envío un cordial  
saludo,

EL VIZCONDE  
DEL CASTILLO DE ALMANSA

El C.E.S. nombrado  
"Soriano del Año"

2003



por la Casa de Soria en Madrid





*En páginas anteriores diversos reconocimientos al CES.*

Extracto del acuerdo del Pleno del Ayuntamiento de Soria de Mayo de 2019 a propuesta de Resolución de Alcaldía de noviembre de 2018:

*"Que, desde la fundación del Centro Excursionista Soriano en 1952, ha quedado patente la brillante actividad realizada el fomento, promoción y desarrollo del deporte soriano en general, de los deportes al aire libre y del esquí en particular llevando con orgullo el nombre de Soria por diferentes lugares de España y de extranjero, honrando siempre a esta ciudad y a sus gentes.*

*En su consecuencia, de conformidad con el procedimiento que determina el Título VI del Reglamento de Condecoraciones, Honores y Distinciones Honoríficas de la Muy Noble y Muy Leal Ciudad de Soria y con lo establecido en el artículo 15 del mismo, SE PROPONE:*

*La concesión de la Medalla de Plata de la Ciudad de Soria al Centro Excursionista Soriano."*

# Difusión y publicidad del club

Desde sus inicios el Centro Excursionista Soriano ha tenido dos ideas meridianamente claras: la plena imbricación en la sociedad soriana y el ánimo de contar con el mayor número posible de integrantes, simpatizantes y practicantes del esquí.

Para que esas dos ideas lleguen a materializarse con la mayor rapidez y facilidad posible, todos los años venimos editando un programa de actividades que se reparte no solo entre los socios, sino en los diferentes colegios, instituciones educativas, instalaciones deportivas, lugares de ocio y allá donde pueda llegar a la juventud soriana.

Asimismo, llevados por esa labor de difusión, se han materializado, según han ido evolucionando las técnicas propagandísticas y de publicidad, pegatinas, pins, forros polares, orillers, camisetas térmicas, bufandas-bragas, dorsales de competición, equipaciones de ropa técnica del Club, anagramas, grabaciones musicales con el himno del CES, etc.

Todas estas iniciativas y tareas han pretendido, como decíamos al principio, no solo satisfacer las demandas de los socios sino, como indicábamos, hacerse muy presente en la sociedad soriana, incrementar el número de integrantes y difundir el Centro y la propia Soria, en la medida de lo posible, más allá de los límites provinciales.

Y así hemos dejado nuestra pequeña huella en todos aquellos lugares que hemos tenido la suerte de visitar a lo largo de Europa y América, y así esperamos que seguirá siendo en el futuro.

Y como no podía faltar en un club de envidia como el nuestro, también tenemos un himno para cuando nos entra la vena musical y los efluvios nos animan a hacer nuestros pinitos en el mundo del canto Partiendo de la idea, letra y música de nuestro vicepresidente, Roberto López, fue registrado en su momento y, a partir de entonces ya se ha escuchado en todas las montañas y lugares que hemos visitado. Esta es la partitura...

ROBERTO LÓPEZ

## CENTRO EXCURSIONISTA SORIANO

Centroexcursio nis ta so ria no. es el me jor club des pa ña los me jo res es qui a  
 11 Des del a ño cincuenta i dos es te club es fun da do or son to dos sus de portis  
 22 do res en to das las mon ta ñas cen troexcursio nis ta so ria no es el me jor  
 tas los que lo ha cen su pe rior es por e so yes ta muy cla ro que allí don de  
 31 club des pa ña los me jo res es qui a do res que le dan mu cha mu cha  
 ha ya nie ve en cual quier lu gar del mun do es ta ra es te club so  
 ca ña cen tro ex cur sio nista so ri a no es el me jor club des pa ña  
 ria no cen tro ex cur sio nista so ri a no es el me jor club des pa ña



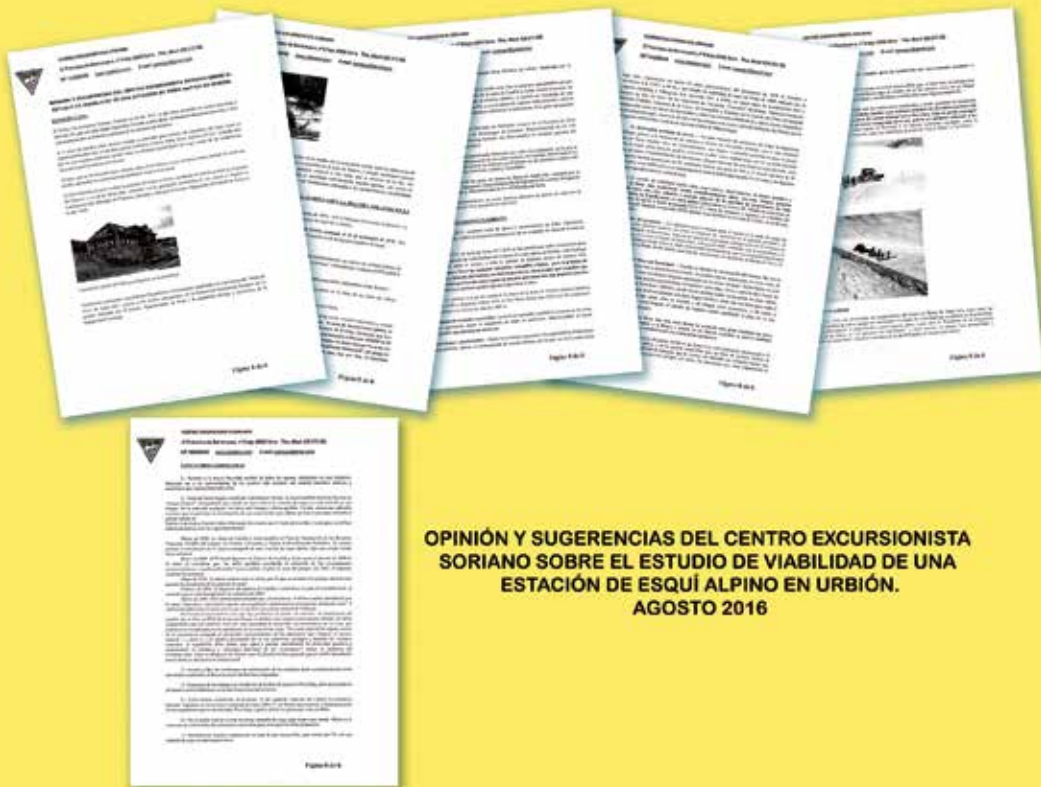

**OPINIÓN Y SUGERENCIAS DEL CENTRO EXCURSIONISTA SORIANO SOBRE EL ESTUDIO DE VIABILIDAD DE UNA ESTACIÓN DE ESQUÍ ALPINO EN URBIÓN. AGOSTO 2016**

**SENDERISMO**



**De excursión con el CES.** El Centro Excursionista Soriano ha organizado para el sábado una ruta senderista por Barraco de la Hoz, Calmarra, Cañón Río Mesa hasta los baños termales en Balneario Sicilia en Jaraba. Saldrán del Rincón de Bequer a las 8.30 horas de la mañana.

**El punto de nieve de Santa Inés está listo para entrar en marcha**

El Ayuntamiento de Santa Inés ha aprobado la apertura de la estación de esquí alpino de Santa Inés en Urbiión. La Junta de la aprobación técnica al remonte de Santa Inés.

**Todo preparado para esquiar en Santa Inés**

La Diputación desaconseja la apertura del punto de nieve en este puente.

**Santa Inés se pondrá en marcha en la Inmaculada**

El Centro Excursionista Soriano dice que el punto de nieve es "muy positivo para la provincia", aunque advierte que "se podía haber abarcado una zona más alta".

**Navidad, nueva fecha para abrir la pista de Santa Inés**

El Ayuntamiento quiere que los reguladores puedan definir el punto de nieve a lo largo de las vacaciones de Navidad / Página 8

**El CES critica el retraso en la apertura del punto de nieve**

Después que los administradores dieran su opinión.

**Ruiz se reúne mañana con el CES para hablar del punto de nieve**

El Ayuntamiento de Santa Inés se reúne mañana con el Centro Excursionista Soriano para hablar del punto de nieve.

**El CES critica que el punto de nieve de Santa Inés no se abra esta temporada**

El Centro Excursionista Soriano dice que el punto de nieve es "muy positivo para la provincia", aunque advierte que "se podía haber abarcado una zona más alta".





DESDE ESTOS AÑOS HA COLABORADO CON

Participará la estrella invitada en la presentación del concurso.

DE LA PROVINCIA.

**ESQUÍ**

# El Memorial Rafael Brieva congrega a 70 participantes

Será Casi 70 participantes se dieron cita el pasado fin de semana en el Puerto de Nieve Santa Inés con motivo del VII Memorial Rafael Brieva que organiza el Centro Excursionista Soriano. Los ganadores del campeonato abierto de slalom fueron Cristian Schiffo en categoría masculina y Adoración Domínguez en femenina. Ambos ganadores absolutos vencieron en la categoría Veteranos C1 al solventar la bajada con un tiempo de 33,92 y 41,17, superando la velocidad del ganador en la prueba masculina. En ca-

tegoría alevín ganaron Beatriz Jiménez (58,65) y Sergio Pascual (50,38), ya en infantil el triunfo recayó sobre Silvia Meneses (48,55) y Raúl Pascual (43,44). Paloma Brieva Pineda (40,08) y Hugo Oliva (41,16) se impusieron categoría juvenil mientras que Carlos Reoyo (39,61) lo hizo en sénior. Ya en categoría veterana, María Luz Miguel (52,06) y Luis Alberto Valbuena (43,20) se impusieron en categoría C2 mientras que Alejandro Jiménez Arbi, con un tiempo de 48,50, se adjudicó la competición de snow celebrada en el Puerto de Nieve Santa Inés.



Varios participantes en el concurso organizado por el Ces.

señalan una vez sumados los méritos de las dos jornadas. En la categoría alevín se requerirá un mínimo de ocho participantes y, en caso de no completar esa cifra, los inscritos pasarán a jugar en categoría infantil.

**> Esquí**  
**El Ces organiza una excursión a Baqueira Beret**

Hoy finaliza el plazo de inscripción para participar en la excursión que el Centro Excursionista Soriano, (Ces) organiza este fin de semana a la estación de Baqueira Beret. Los interesados pueden formalizar la misma hasta las 20.00 horas en Deportes Calvo. Los precios para la excursión será de 165 euros para adultos y de 135 para jóvenes de hasta 11 años. El precio incluye el viaje de ida y vuelta, forfaits para dos días así como estancia de un día con alojamiento y desayuno y otro de media pensión.

> SANTA INÉS

## El CES pide «sensatez» a García Olalla para que se permita esquiar

J.S. / Soria  
El Centro Excursionista Soriano (CES) ha querido mediar en el conflicto abierto por la utilización de las pistas de esquí de fondo del punto de nieve de Santa Inés. Este colectivo pide al alcalde de Montenegro, José García Olalla, «sensatez» y manifestaron su confianza en alcanzar un acuerdo que permita la utilización de la pista de esquí de fondo.

La polémica ha surgido en esta ocasión por una carta de opinión firmada por Gregorio Sanz y que apareció publicada en este medio el pasado martes. En dicha misiva Sanz cuestionaba las actuaciones de García Olalla. El alcalde, molesto con las opiniones de Gregorio Sanz anunció que no negociará por la pista de esquí de fondo hasta que Sanz pidiera perdón en los medios nacionales.

Desde el CES comentaron que, aunque respetan profundamente las decisiones del máximo mandatario municipal, «cada comienzo

del invierno, el Sr. García Olalla sea noticia por un ataque repentino del «síndrome del quitanieves», empieza a resultar tedioso».

Para el CES «lo manifestado por Gregorio Sanz es de lo más suave, sensato, acertado y sincero que se ha oído hasta la fecha; no pretenda ahora culpar a una persona íntegra, de que este año nuevamente actúe usted como en años anteriores privando a los esquiadores de esquiar por un camino» y añaden que «exigir una rectificación en los medios a nivel nacional también parece excesivo». «Actuemos todos con algo más de sensatez, dejemos de hacer el ridículo y sobretodo no pongamos trabas a lo poco que nos va quedando en Soria. Confiamos en que se llegue a un acuerdo para poder seguir esquiando y disfrutando de las instalaciones del Punto de Nieve de Santa Inés» indicando, alabando a su vez la labor desarrollada por el adjudicatario de las instalaciones.

## El temporal deja Santa Inés listo para el campeonato del CES

SOCIAL. El XX Memorial Rafa Brieva, competición absoluta de esquí alpino, se celebrará este domingo en el punto de nieve / Se espera que unos 80 o 90 deportistas no falten a la cita.

### EL MUNICIPIO

Se podría haberlo dicho un mes antes, cuando se anunció que la ciudad de Santa Inés, tras haber estado pendiente durante un tiempo, ya tenía un alcalde. El edil es Juan Luis García Olalla, presidente del Centro Excursionista Soriano. La concejal que encabeza la lista es María José Ballesteros, que se presentó en el momento de la campaña electoral.

«Habría que esperar a ver cómo se desarrollaba la campaña electoral», dice García Olalla en un momento de la campaña electoral. «Yo voy a ser alcalde de Santa Inés, pero también voy a ser alcalde de Montenegro».

«Yo voy a ser alcalde de Santa Inés, pero también voy a ser alcalde de Montenegro».



El alcalde de Santa Inés, Juan Luis García Olalla, se comprometió a negociar la pista de esquí de fondo del punto de nieve de Santa Inés. El alcalde de Montenegro, José García Olalla, se comprometió a negociar la pista de esquí de fondo del punto de nieve de Santa Inés.

El alcalde de Santa Inés, Juan Luis García Olalla, se comprometió a negociar la pista de esquí de fondo del punto de nieve de Santa Inés.



El Ces aprobó ayer el programa de actividades para la próxima temporada. J. ÚRSULA SERRA

ESQUI

## Las Rocosas, próxima parada para el Ces

El Centro Excursionista Soriano, que celebró su asamblea general, organizará un viaje a los Estados Unidos la próxima temporada

J.A.U./Soria  
El Centro Excursionista Soriano (CES), celebró ayer su asamblea general ordinaria, una junta en la que se dieron a conocer los viajes para la próxima temporada. Entre ellos, la principal novedad es el regreso a los Estados Unidos para esquiar en Las Rocosas. El presidente del Ces, José Luis Catalán, calificó la temporada que acaba de finalizar como «buena», aunque no negó que había sido también un tanto irregular.

La asamblea general tuvo lugar en el Alfonso VIII y durante la misma se dieron a conocer algunos de los proyectos que la directiva tiene en mente para la nueva temporada.

Entre ellas, además de las excursiones habituales a las estaciones de esquí de Los Pirineos, destaca el viaje de una semana a los Estados Unidos, viaje que el club soriano organiza cada dos años. «De todas las actividades que tenemos el viaje a Las Rocosas es la más novedosa», señaló José Luis Catalán. Igualmente, los directivos del Ces no descartan la posibilidad de organizar un viaje a Europa del Este para esquiar en algunas de las estaciones de Bulgaria o Rumanía, escenarios que no se visitan desde hace 20 años.

«La temporada ha sido buena aunque un tanto irregular porque hubo semanas con nieve muy buena

y otras como en la Inmaculada en la que llevó mucho. Aún así, las actividades del club han salido adelante y las excursiones a Italia y Suiza salieron muy bien», señaló el presidente del Ces quien apuntó que uno de los puntos negros fue la suspensión del Campeonato Social en Formigal por culpa de la lluvia.

Tras la asamblea general celebrada ayer, el Ces hizo entrega de los premios del quinto Memorial Rafael Brieva. El club soriano pondrá fin a la presente temporada el próximo fin de semana del 15 de mayo con una excursión a Jaraba para recorrer el cañón por el que transcurre el río Mesa en esta zona de Aragón.

ESQUI

## SUIZA Y FRANCIA, DESTINOS DEL CES ESTA CAMPAÑA

El Centro Excursionista Soriano inauguró el viernes en el Bar Casa Mazuelo la temporada de esquí. En dicho acto, el CES presentó su calendario de actividades programadas para este año, entre los que destacan, además de los habituales viajes de fin de semana a distintas estaciones, la excursión a Suiza a la zona de Interlaken del 2 al 9 de febrero y a las Alpas francesas concretamente Tigues en Semana Santa.



El presidente del CES, José Pedro González, en el acto de inauguración de la temporada de esquí. J.S.

MONTENEGRO DE CAMEROS

# El CES cuestiona la legalidad de las acciones del alcalde montenegrino

Recuerda que el cuidado de la pista forestal «no supone ningún coste» al Ayuntamiento

SORIA. Las acciones que lleva a cabo el alcalde de Montenegro de Cameros, Juan García Ocaña, desde su cargo de concejal delegado de Cameros contra administraciones públicas, como la del Ayuntamiento de Cameros, se han convertido en un asunto de interés público, según ha informado el CESU, una Presidencia y Comisaría que vela por la legalidad de las acciones que se realizan en el territorio. El CESU, una Presidencia y Comisaría que vela por la legalidad de las acciones que se realizan en el territorio, ha informado de que el Ayuntamiento de Cameros, a través de sus acciones, se ha convertido en un asunto de interés público, según ha informado el CESU, una Presidencia y Comisaría que vela por la legalidad de las acciones que se realizan en el territorio.



Comunidad celebrando la semana pasada. Foto: J. L. Calvo.

## La Asociación de Amigos denuncia el trato desigual del alcalde con sus vecinos

Crítica que el edil no cobija el salón del Consistorio para celebrar una actividad festiva

SORIA. La Asociación de Vecinos y Amigos de Montenegro de Cameros denunció ayer el trato desigual otorgado por el alcalde, Juan García Ocaña, a los habitantes de la localidad. En concreto, critica que el edil no cobija el salón del Consistorio para celebrar una actividad festiva, como la del Ayuntamiento de Cameros, que se celebra en el salón del Consistorio.

El alcalde, según los representantes de la Asociación de Vecinos y Amigos de Montenegro de Cameros, ha hecho un trato desigual con sus vecinos, ya que, según se ha informado, el edil no cobija el salón del Consistorio para celebrar una actividad festiva, como la del Ayuntamiento de Cameros, que se celebra en el salón del Consistorio.

El alcalde, según los representantes de la Asociación de Vecinos y Amigos de Montenegro de Cameros, ha hecho un trato desigual con sus vecinos, ya que, según se ha informado, el edil no cobija el salón del Consistorio para celebrar una actividad festiva, como la del Ayuntamiento de Cameros, que se celebra en el salón del Consistorio.

# DIARIO DE SORIA

La quinta esquina / José Luis Catalán Moreno

«Vivir en un riñero» • «Después de tanta tiempo no sé si me comoto» • «Hacen falta horas de reflexión para cambiar esto» • «No tengo secreto para el humor» • «La nieve no es un misterio» • «Licho el azúcar que puedo al punto de nieve»

## «La nieve me cambia el humor»



El autor confiesa, en el inicio de la columna, que no se acuerda de cómo se le ocurrió el título. Pero, a lo largo del texto, se va desarrollando una reflexión sobre la vida, el humor y la nieve. El autor confiesa que, después de tanta tiempo, no sabe si se ha comoto. También menciona que, para cambiar esto, hacen falta horas de reflexión. El autor también menciona que no tiene secretos para el humor y que la nieve no es un misterio. Finalmente, menciona que el azúcar puede al punto de nieve.

### A PRIMERA VISTA

El alcalde de Cameros, Juan García Ocaña, ha informado de que el Ayuntamiento de Cameros, a través de sus acciones, se ha convertido en un asunto de interés público, según ha informado el CESU, una Presidencia y Comisaría que vela por la legalidad de las acciones que se realizan en el territorio.

DEPORTES

DEPORTES

## Santa Inés corona a los campeones del CES

ESQUÍ. Sergio Fernández e Irene Soria ganen el Campeonato Absolutos Memorial Pata Breña, que se celebraba el domingo con 70 participantes

El Pista de Hielo de Santa Inés acogió el Campeonato Absolutos Memorial Pata Breña, que se celebraba el domingo con 70 participantes. El evento fue organizado por el Ayuntamiento de Santa Inés y contó con la participación de numerosos deportistas de toda la zona. Los ganadores fueron Sergio Fernández e Irene Soria.



Los participantes del Campeonato Absolutos Memorial Pata Breña en la estación de esquí de Santa Inés.

### CLASIFICACIONES

Masculino absoluto		Femenino absoluto	
1. Sergio Fernández	1:11.30	1. Irene Soria	1:08.45
2. Juan Carlos Ocaña	1:12.15	2. María José	1:09.30
3. Juan Carlos Ocaña	1:13.00	3. María José	1:10.15
4. Juan Carlos Ocaña	1:13.45	4. María José	1:11.00
5. Juan Carlos Ocaña	1:14.30	5. María José	1:11.45
6. Juan Carlos Ocaña	1:15.15	6. María José	1:12.30
7. Juan Carlos Ocaña	1:16.00	7. María José	1:13.15
8. Juan Carlos Ocaña	1:16.45	8. María José	1:14.00
9. Juan Carlos Ocaña	1:17.30	9. María José	1:14.45
10. Juan Carlos Ocaña	1:18.15	10. María José	1:15.30

El evento fue organizado por el Ayuntamiento de Santa Inés y contó con la participación de numerosos deportistas de toda la zona. Los ganadores fueron Sergio Fernández e Irene Soria.

MONTENEGRO DE CAMEROS, DOMINGO 11 DE NOVIEMBRE DE 2011

23

## DEPORTES



Los participantes del Campeonato Absolutos Memorial Pata Breña en la estación de esquí de Santa Inés.

## El CES celebra su Social en Formigal

ESQUÍ. Más de un centenar de participantes sorianos compiten durante el pasado fin de semana en la estación aragonesa

El Centro Excursionista Soriano celebró su Social en Formigal, una estación de esquí aragonesa. El evento fue organizado por el Ayuntamiento de Soria y contó con la participación de numerosos deportistas de toda la zona. Los ganadores fueron Sergio Fernández e Irene Soria.

Campeonato Absolutos		Campeonato Absolutos	
1. Sergio Fernández	1:11.30	1. Irene Soria	1:08.45
2. Juan Carlos Ocaña	1:12.15	2. María José	1:09.30
3. Juan Carlos Ocaña	1:13.00	3. María José	1:10.15
4. Juan Carlos Ocaña	1:13.45	4. María José	1:11.00
5. Juan Carlos Ocaña	1:14.30	5. María José	1:11.45
6. Juan Carlos Ocaña	1:15.15	6. María José	1:12.30
7. Juan Carlos Ocaña	1:16.00	7. María José	1:13.15
8. Juan Carlos Ocaña	1:16.45	8. María José	1:14.00
9. Juan Carlos Ocaña	1:17.30	9. María José	1:14.45
10. Juan Carlos Ocaña	1:18.15	10. María José	1:15.30



Partida de los excursionistas sorianos en el Páramo de las Banderas, en el Valle de Pinel.



Los excursionistas sorianos en el Páramo de las Banderas, en el Valle de Pinel.



Los excursionistas sorianos en el Páramo de las Banderas, en el Valle de Pinel.



Los excursionistas sorianos en el Páramo de las Banderas, en el Valle de Pinel.

## Entre la nieve y las estrellas

Un grupo de 35 personas del Centro Excursionista Soriano esquió durante una semana en Las Rocasas en la que se la excoración estrella de esta temporada: «¡Ahí está la mejor nieve del mundo!», señalan

Este fin de semana que el Centro Excursionista Soriano se dirige a las Rocasas de Pinel para disfrutar de la mejor nieve del mundo. El grupo de 35 personas se dirige al Páramo de las Banderas, en el Valle de Pinel, para disfrutar de la mejor nieve del mundo. El grupo de 35 personas se dirige al Páramo de las Banderas, en el Valle de Pinel, para disfrutar de la mejor nieve del mundo.

Los excursionistas sorianos se dirigen a las Rocasas de Pinel para disfrutar de la mejor nieve del mundo. El grupo de 35 personas se dirige al Páramo de las Banderas, en el Valle de Pinel, para disfrutar de la mejor nieve del mundo.

Los excursionistas sorianos se dirigen a las Rocasas de Pinel para disfrutar de la mejor nieve del mundo. El grupo de 35 personas se dirige al Páramo de las Banderas, en el Valle de Pinel, para disfrutar de la mejor nieve del mundo.

Los excursionistas sorianos se dirigen a las Rocasas de Pinel para disfrutar de la mejor nieve del mundo. El grupo de 35 personas se dirige al Páramo de las Banderas, en el Valle de Pinel, para disfrutar de la mejor nieve del mundo.

Los excursionistas sorianos se dirigen a las Rocasas de Pinel para disfrutar de la mejor nieve del mundo. El grupo de 35 personas se dirige al Páramo de las Banderas, en el Valle de Pinel, para disfrutar de la mejor nieve del mundo.

### La 'odisea' de conseguir una foto con Rudy

Los excursionistas sorianos se dirigen a las Rocasas de Pinel para disfrutar de la mejor nieve del mundo. El grupo de 35 personas se dirige al Páramo de las Banderas, en el Valle de Pinel, para disfrutar de la mejor nieve del mundo.

Los excursionistas sorianos se dirigen a las Rocasas de Pinel para disfrutar de la mejor nieve del mundo. El grupo de 35 personas se dirige al Páramo de las Banderas, en el Valle de Pinel, para disfrutar de la mejor nieve del mundo.







1-2. Equipaciones del CES.

3. Marta Gonzalo en Machu Pichu (Perú).

4. M.A. Jaime, Ana Carrera, Miguel Jaime en la cumbre del Moncayo.



1. Grupo CES en Valonsadero.
2. Jordán y Sergio Fernández en la cumbre del Urbión.
3. Ricardo Pina en Picos de Europa (Asturias).
4. Beatriz Jiménez en Vancouver (Canada).



Campeonato de España de Trineos con Perros sobre Tierra, Vinuesa 2006.





**CENTRO  
EXCURSIONISTA  
SORIANO**

**Pasión por el  
esquí**



# Estaciones españolas

No queremos olvidarnos de aquellas viejas, o pioneras, estaciones nacionales como Navacerrada, Nuria, Pajares y otras por las que se movían nuestros primeros socios, haciendo gala de su pasión por el esquí, su afán por la aventura y, muchas veces, de sus escasos recursos que no les impedían participar en pruebas nacionales junto a los más avezados esquiadores del momento.

Sin embargo, hacemos aquí una reseña de aquellas en las que, sin salirnos de la "piel de toro", son casi todos los años destinos de nuestras excursiones de fin de semana, y aun de algún puente significativo. Aquellas que han visto a gran cantidad de sorianos deslizarse por sus laderas y "fuera pistas" como si estuvieran en su casa, porque así las consideramos y nos consideran. Aún recordamos aquel famoso año en el que el C.D. Numancia se enfrentó al todopoderoso F.C. Barcelona en la Copa del Rey de Fútbol, después de haber eliminado a otros tres equipos de Primera División, bajar a casi un centenar de socios del CES por las laderas de Astún ataviados con un gorro con los colores numantinos y recibiendo ánimo y buenos deseos del resto de esquiadores, o el día que bajábamos esquiando y haciéndonos fotos junto a S.M. don Juan Carlos por las pistas de Candanchú, y en nuestra mente están las tardes de apresquí en el Marchica de Formigal, o las impresionantes bajadas del Gallinero frente al Aneto en Cerler o el temido Escornacabres de Baqueira sólo para avezados y valientes...



## Astún

### Valle del Aragón - Huesca

1.658m - 2.300m

50km

50 pistas

15 remontes

Situada en un enclave privilegiado del término municipal de Jaca, está ubicada en un valle transversal del Pirineo aragonés protegida de los vientos de la zona. Está en proceso de unión física con Formigal.



## Candanchú

### Valle del Aragón - Huesca

1.530m - 2.400m

51km

51 pistas

25 remontes

En el corazón del Pirineo, término de Aísa, es la más antigua de las estaciones de España, se creó en 1928, y centro de referencia de los amantes del esquí. Desde hace unas temporadas ofrece un forfait conjunto con su vecina Astún.





## Baqueira-Beret

Valle de Arán - Lérida)

1.500m - 2.600m

165km

106 pistas

35 remontes

Inaugurada en 1964, es la mayor estación de esquí española y la única ubicada en la vertiente norte del Pirineo, lo que le asegura una innivación de gran calidad y le permite combinar desde el esquí más familiar al más libre freeride.





# Cerler

## Valle de Benasque - Huesca

1.500m - 2.630m

79km

67 pistas

19 remontes

Al pie del Aneto, la más alpina de las españolas, la más alta del Pirineo aragonés y de una gran belleza con pistas entre pinos y largos descensos vigilados por 60 tresmiles. Un destino ideal, con un apresquí muy gratificante. Elegida los últimos 3 años "Mejor Estación de España" en los World Ski Awards. Está en proceso de expansión para duplicar su dominio.



# Formigal-Panticosa

Valle de Tena - Huesca

1.500m - 2.250m

180km

143 pistas

37 remontes

El mayor dominio esquiable de España con pistas en seis valles. Su próxima unión física con Astún la convertirá en uno de los dominios mayores de Europa y del mundo. Estación joven, moderna y divertida, con el mejor apresquí y que ha sido, tradicionalmente, el destino que los sorianos, y el CES en particular, han tenido como segunda casa.





## Sierra Nevada

### Monachil - Granada

2.100m - 3.300m

107km

125 pistas

21 remontes

La estación más meridional de España y la de mayor desnivel (1200m), con un amplio abanico de posibilidades y un inabarcable apresquí ha sido sede de dos Campeonatos Mundiales de esquí.





## Punto de nieve de Santa Inés

Vinuesa - Soria

1.750m - 1.850m

1,8 km

3 pistas

2 remontes

Es poco..., pero es lo nuestro y lo tenemos aquí, a la puerta de casa, para quitar el gusanillo mientras se realiza el proyecto de instalación de dos telesillas y la elevación del dominio esquiable con nuevas pistas en la cara norte de Pico Buey.



# En el extranjero

¿Cómo iban a pensar los fundadores del CES que este Club pudiera esquiar en grandes estaciones fuera de nuestra península? Y mucho menos que “cruzáramos el charco” para visitar estaciones de EEUU.

Fue en el año 1983, poco después de refundarse el club, cuando comenzamos estos viajes. Primero a los Alpes franceses –estancias de una semana-, saliendo por la tarde en autobuses litera, viajando durante la noche, despertando ya cerca del destino y así poder aprovechar todo el tiempo.

Por fin, en el 2005, pudimos cumplir el viejo sueño de esquiar en las Montañas Rocosas estadounidenses. Tuvimos la fortuna de conocer la mejor nieve polvo – el “powder champagne” -, especialmente seca y fría, esquiando en Vail, Beaver Creek, Breckenridge, Keystone y Arapahoe Basin.

La experiencia fue tan maravillosa como inolvidable, dado que las pistas estaban perfectamente pisadas y con la posibilidad de esquiar en grandes extensiones fuera de pista y entre árboles. Todas las noches, por otra parte, nevaba y por la mañana disponíamos de una exquisita capa de nieve virgen.

No podemos dejar de resaltar, aun “con aire provinciano”, que nos impresionaron los apartamentos y casas de lujo que tantas veces habíamos visto en películas norteamericanas, así como, también, el esfuerzo y la amabilidad de los naturales para entendernos y hacerse entender, facilitado todo ello por el hecho de que en las Rocosas hay abundancia de lugareños de habla hispana. Las autopistas, por otra parte, a pesar de las tan frecuentes como grandes nevadas, estaban perfectamente limpias, con abundancia de coches de muy alta gama.

El principal inconveniente para nosotros, claro está, es la larga duración del viaje. En concreto, desde que salimos de Soria hasta alojarnos en los apartamentos, veinte horas que, en el caso del viaje a Aspen, se convirtieron en veintisiete. Pese a ello, ciertamente merece la pena, por lo que volvimos a las Rocosas en 2008-2011 y a Canadá, en 2006 y 2014.

Como comentábamos al principio, ¡qué lejos estaban los fundadores del CES de imaginar estos viajes de sus socios continuadores!



*Zillettal 2009.*



## Vallnord

Andorra

1990 - 2017

Pal-Arinsal

1.300m - 2.358m

63km

22 remontes

Ordino Alcalis

2.220m - 2.625m

30km

15 remontes

Desde 1990 todos los años esquiamos un fin de semana antes de navidad. Ordino, aunque pequeña, tiene una extraordinaria calidad de nieve.





## Grand Valira

Andorra

1990 - 2019

Encamp  
Canillo  
Soldeu-El Tarter  
Grau Roig  
Pas de la Casa  
1.710m - 2.640m  
210km  
70 remontes

Desde 1990 nuestro club asiste a ella uno o dos fines de semana en febrero o marzo. Es una de la mejores estaciones de la Península, con una gran relación calidad-precio en hospedaje y esquí.





## Borovets

Bulgaria

1988

Borovets

1.300m - 2.560m

58km

13 remontes

En la región de Sofía, encontramos esta estación que, junto con Bansko, nos ofrecen las mejores posibilidades del Este de Europa. Impresionaron a todos los participantes las instalaciones tan elementales, forma de vida y nivel económico, muy inferior al de España.



## La Mongie

Pirineo Francés

2004, 2005

La Mongie

1.500m - 2.500m

100km

41 remontes

Situada al pie del Pic du Midi, la Mongie Bareges (estación del Tourmalet) Barèges. La Mongie es una de las estaciones de esquí más grandes de los Pirineos franceses.





## Saint Lary

### Pirineo Francés

1992 - 1997, 2011, 2018- 2019

Saint Lary  
1.700m - 2.500m  
102km  
28 remontes

Saint Lary se encuentra situado en el corazón de los Pirineos franceses, en el Valle de Aure. Está formada por tres áreas perfectamente diferenciadas: la villa de Saint Lary (830m) y los núcleos de Saint Lary 1700 (Pla d'Adet) y Saint-Lary 1900 (Espiaube) situados a pie de pistas, destacan por sus vistas panorámicas.







## Piau-Engaly

Pirineo Francés

2011, 2012, 2018, 2019

Piau-Engaly

1.420m - 2.600m

65km

11 remontes

Es la estación más alta de los Pirineos y, gracias a su situación geográfica que la protege del viento y el deshielo, mantiene un manto de nieve natural más allá del cierre de otras estaciones, con multitud de recorridos para todos los niveles. Está en proyecto la conexión directa con la frontera española





# Tignes Val d'Isère

Alpes Franceses

1987 - 1994 - 1999 - 2017 - 2019

Tignes-Val d'Isère

1.550m - 3.456m

300km

82 remontes

Junto con Val D'Isère forman el dominio de Espace Killy. Tiene dos glaciares y una gran altura media que ofrece muy buena calidad de nieve.





## Val Thorens

Alpes Franceses

1989 - 1996 - 2001

Vall Thorens  
1.100m - 3.230m  
600km  
143 remontes

El extremo derecho del mayor dominio unido por remontes del mundo (Los tres Valles), nos permite explorar este paraíso blanco desde uno de los pueblos más altos de Europa a 2.300m.





## Les Arcs

Alpes Franceses

1993 - 2000

Les Arcs  
1.200m - 3.226m  
200km  
47 remontes

En la actualidad se ha unido con su vecina La Plagne mediante el impresionante teleférico Vanoise Express. El año anterior se habían disputado los Juegos Olímpicos de Invierno en Alpberville, siendo las instalaciones de Les Arcs las elegidas para diferentes disciplinas.





## Les Deux Alpes

Alpes Franceses

1990 - 1994

Les Deux Alpes  
1.280m - 3.560m  
200km  
51 remontes

Cerca de Grenoble, y situada en frente de Alpe D'Huez, nos encontramos con una estación que destaca por su gran desnivel que supera los 2.000m. Cuenta con un glaciar abierto para la práctica de los deportes de nieve en verano.





## Morzine Avoriaz

Alpes Franceses

2002 - 2005

Morzine-Avoriaz

936m - 2.466m

633km

195 remontes

Publicitada como el mayor dominio conectado con remontes del mundo, unido bajo el nombre de Portes Du Soleil. Afirmación no del todo exacta ya que recientes mediciones otorgan este honor a su vecina Los Tres Valles. No obstante lo que nadie puede negar son las grandes posibilidades que ofrece este macrodominio formado por 12 pueblos, repartidos a ambos lados de la frontera Franco-Suiza.



## Alpe D'Huez

Alpes Franceses

1992

Alpe D'Huez  
1.125m - 3.330m  
250km  
63 remontes

21 reviradas curvas dan acceso a esta estación, popular gracias al ciclismo. Cuenta con un glaciar que en ocasiones ha abierto a principios del verano. Desde la cima existe una pista llamada La Sarenne que permite disfrutar de un descenso de 16km.



# Chamonix Montblanc

Francia

1983 - 2017

Chamonix  
1.000m - 3.842m  
175km (max. 56km)  
70 remontes

Considerada la cuna del alpinismo, esta región cuenta con varias estaciones, destacando Brevent/Flegere, Les Houches/Saint Gervais, Grand Montets/Argentiere y Vallorcine. Aunque no es una estación, destaca la subida al Aiguille du Midi y la mítica bajada del valle blanco desde los 3.842m a los pies del Mont Blanc.







## La Plagne

Francia

1998

La Plagne

1.207m - 3.167m

225km

92 remontes

Junto con Les Arcs forman el dominio de Paradiski, siendo el tercero mayor de Francia. Estación muy amplia que permite descensos próximos a los 2000m. Variedad de terrenos, desde zona glaciara a bosques.





## Mottaret Los 3 Valles

Francia

2007

Meribel-Mottaret

1.650m - 2.750m

185km

47 remontes

Compuesto de ocho estaciones de ski (Courchevel, La Tania, Brides-les-Bains, Méribel, St Martin de Belleville, Les Menuires, Val Thorens et Orelle), Los 3 Vallées es el mayor dominio esquiable del mundo y uno de los más bellos. Meribel situada en el corazón de los 3 Valles, es la estación ideal para aprovechar al máximo este dominio sensacional.



## Vars Risoul

Francia

2015

Vars-Risoul

1.650m - 2.750m

185km

47 remontes

En los alrededores de Briançon nos encontramos con la estación conocida como "bosque blanco".

Lugar tranquilo de los Alpes, para quien quiera alejarse de las aglomeraciones de gente de las más grandes.





## Serre Chevalier

Briançon (Francia)

2016

Serre Chevalier  
1.200m - 2.800m  
250km  
54 remontes

Cuenta con cuatro áreas, salpicadas por 13 aldeas, que forman uno de los dominios ente árboles más apetecibles de los Alpes, con zonas pacíficas, familiares, exigentes y todo el fuera-pistas que se imagine. Además está a escasos kilómetros de Montgenèvre en La Vía Lattea y de otras pequeñas estaciones como Puy-Saint Vincent.





## Zell am Ziller

Austria

2009 - 2017

Zillertal

580m - 3.250m

453km

166 remontes

Skiwelt

620m - 1.957m

284km

90 remontes

Kitzbühel

800m - 2.000m

179km

46 remontes

El valle del Ziller ofrece varias estaciones conectadas por coche o tren como Hintertux, Mayrhofen o Hochzillertal con un variado terreno y descensos de hasta 1800m.

Lo mismo ocurre con Skiwelt pero esta vez conectadas por remontes y donde es necesario planificar bien el día para no perderse en alguno de los 8 pueblos del dominio.

Premiada varias veces como la mejor estación del mundo, muchos consideran a Kitzbühel como el lugar donde se inventó el esquí moderno, desde 1895 acoge distintas pruebas de campeonatos como la visita anual de la Copa del Mundo con su complicado descenso de la pista Streif.

## St. Anton

Austria

1986 - 2015

St. Anton

1.270m - 2.811m

304km

88 remontes

Se dice que el esquí moderno nació en esta estación. Cuenta con la escuela de esquí más prestigiosa y una de las primeras. Forma parte del dominio conocido como Ski Arlberg, junto con las estaciones de St. Christoph / Stuben / Lech / Zürs / Warth / Schröcken.





## Landeck

Austria

2015

Landeck (Austria)  
St. Anthon (Vista)

Ischgl  
1.377m - 2.872m  
238km  
41 remontes

Serfaus Fiss Ladis  
1.200m - 2.820m  
198km  
39 remontes

Pueblo ideal para visitar las estaciones del Tirol Occidental. En esta ocasión se visitó Sankt Anthon, Ischgl y Serfaus, Fiss, Ladis.

Ischgl. Estación fronteriza con Suiza, siendo posible esquiar en su vecina helvética de Samnaun. Juntas, forman el dominio de Silvretta Arena. En evolución constante como reflejan las inversiones en remontes de última generación que se producen cada año. También destaca por su Apreski, siendo uno de los lugares con mayor reconocimiento internacional. Serfaus Fiss Ladis. Cuando fue visitada por el Club, la unión de estos tres pueblos formaban el dominio conectado por remontes mayor de Austria. Hecho que refleja la entidad de este dominio que suele ser el favorito para ser visitado por familias.

# Radstadt

Austria

2018

Obertauern

1.630m - 2313m

100 km

Obertauern no era un pueblo en realidad sino que se construyó para ser una estación de esquí, eso sí, con el estilo tradicional de la zona. Aúna la comodidad del alojamiento a pie de pistas con la cantidad y calidad de la nieve por su altitud. Y es sólo una de las distintas estaciones de las que se puede disfrutar desplazándose tan sólo unos kilómetros en coche, a cada cual más sugestiva, siendo en varias ocasiones sedes de las copas de Europa y del mundo de esquí.







## Sestriere

Italia

1997 - 2013

Sestriere, Sauze d'Oulx, Cesana Sansicario, Cesana Clavière y Montgenèvre.

1.372m - 2.749m

400km

63 remontes

Grande como la Via Láctea, nombre que recibe el dominio en el que se incluye la estación en la región del Piemonte Italiano.

Dominio situado entre bosques que permite viajar por diferentes pueblos hasta cruzar la frontera

francesa en la estación de Montgenèvre.

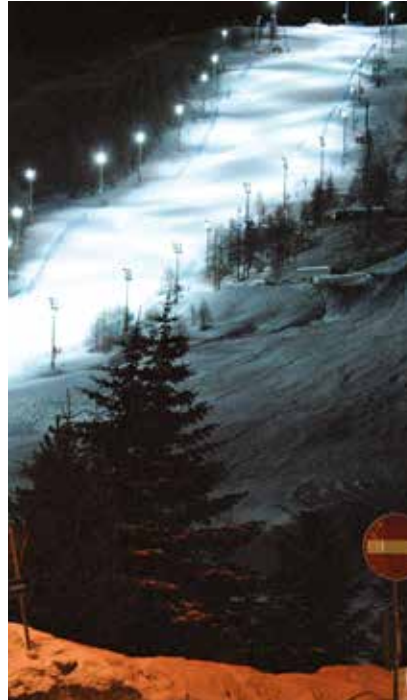

---

# Dolomitas

COMENTARIO EXTRACTO-RESÚMEN DEL VIAJE A LOS DOLOMITAS (ITALIA) 16 AL 23 DE MARZO DE 2008

El Centro Excursionista Soriano ha realizado la pasada semana su tradicional excursión de Semana Santa. En esta ocasión se viajó al mayor dominio esquiable de Europa y, quizá, también de todo el mundo. Se trata del complejo Superdolomiti, enclavado en el corazón del macizo de los Dolomitas, las montañas más jóvenes, más abruptas y posiblemente más bellas de cuantas conocemos.

...

El precioso hotel familiar que nos esperaba es un remanso de paz en medio de un paisaje desbordante de belleza, a medio camino entre los montes Civetta y Marmolada, cuidado hasta el último detalle, su pequeño "Spa" para relajarse después de esquiar, sus menús típicos, noches amenizadas con música en directo, coche para desplazarnos a las pistas y, sobre todo, adornado por la amabilidad sin límites de la familia Nesello, propietaria y regente del hotel, llamando "Pineta" como el valle pirenaico.

Esquiar sobre algunos de los 1200 kilómetros que ofrece el dominio es un privilegio, no solo para el esquiador, por la cantidad y calidad de la nieve, sino para cualquier amante de la naturaleza y la montaña. Sus pistas de decenas de metros de anchura y de kilómetros y kilómetros de largo, entre pinos y alerces enhiestos como velas, asequibles a casi todos los niveles de esquí, hundidas en cañones de cientos de metros verticales o sobre lomas y glaciares interminables forman parte de los recuerdos que ya no se borran de la mente.

Nombres míticos como Marmolada, macizo Sella, pasos Pordoi, Falzarego, Fedaiia que rememoran gestas épicas del ciclismo y de la tremenda "Grande Guerra" (la Primera Mundial), nombres de ciudades como Cortina d'Ampezzo, Selva di Cadore, Colfosco, Corvara, cañones inexplicablemente angostos, cascadas estremecedoras de hielo...

Y por si algo faltaba, una quincena de socios se atrevió a dejar de esquiar y realizar una visita a la romántica Venecia, pasear por sus callejas, navegar por sus canales y fotografiar las infinitas palomas de la plaza de san Marcos.

...

Juzguen ustedes mismos. ¿Alguien da más?. Les esperamos en el C.E.S.



## Civetta Dolomitas

Italia

2007

Zoldo Alto (Italia)

860m - 3.265m

1.382km

495 remontes

Lugar único del planeta, no solo por las posibilidades de actividades invernales que ofrece sino por la belleza de su entorno.

Cuentan que hasta Walt Disney estuvo interesado en instalar un parque de atracciones en la zona.

Con un único forfait se puede visitar 12 regiones, contando con grandes estaciones. Sus más de 1300 km de pistas ofrecen gran variedad de posibilidades, desde su zona glaciar en la Marmolada, a sus míticas bajadas de copa del mundo. La definición mejor es viajar esquiando y relajarse con este patrimonio de la humanidad.

# Roca Pietore Dolomitas Marmolada

Italia

2008 - 2010

860m - 3.265m

1.382km

495 remontes

Estas son las estratosféricas cifras de todo el dominio Dolomiti Superski que se puede recorrer con un solo forfait, pero que son necesarios varios días para completarlo. Itinerarios como la "Sella Ronda" (vuelta completa al macizo Sella, en ambos sentidos) o el "Giro sciistico della Grande Guerra", siguiendo los pasos de las inhumanas batallas de la Primera Guerra Mundial, o bajar por las pistas de las diversas pruebas de Copa del Mundo y Juegos Olímpicos que se han celebrado en la zona, son alicientes que suman a los ya propios de contemplar las pistas y paisajes que nos empequeñecen.



## Campitello di Fassa

Val di Fassa-Carezza

2016

1.200m - 2.625m

114km

59 remontes

Situado en el mágico entorno de los Dolomitas, es uno de los 12 núcleos que forman el dominio de Dolomiti Superski, que abarca más de 1300 kilómetros con infinidad de posibilidades para esquiar y un paisaje de ensueño.

Por no hablar de la apetecible gastronomía italiana que se mezcla con la del vecino Tirolo. Sin duda ninguna, para entenderlo hay que verlo y disfrutarlo "in situ".





## Breuil - Cervinia

Valle de Aosta (Italia)

1996 - 2011 - 2018

1.524m - 3.480m

156km

19 remontes

Moderna estación turística situada a 2.050m de altitud a los pies del Cervino, conectada con Valtournenche y con la suiza Zermatt. Anchas y largas pistas para disfrutar de descensos infinitos a los pies del Cervino, por ejemplo la Ventina, pista roja de récord que posee un descenso con 2.000m de diferencia de altitud y 20km de longitud. Existen buenas zonas para principiantes, con pistas anchas y bien preparadas en toda la región de esquí, pero también hay muchas pistas de descenso libre y de nieve virgen. El salto a la zona suiza supone aumentar las posibilidades hasta los 360km y 54 remontes. Un paraíso blanco.





## Saas Fee

Suiza

1984

Saas Fee  
1.800m - 3.573m  
100km  
22 remontes

Estación con gran altura que permite abrir su glaciar en el verano. En verano suele ser elegida por muchas selecciones nacionales para continuar sus entrenos.





# Zermatt

Suiza

1991 - 1993 - 2003

Zermatt

1.562m - 3.899m

322km

53 remontes

Bajo los pies del Matterhorn o Monte Cervino, se sitúa esta gran estación fronteriza que permite disfrutar de pistas en Suiza e Italia unidas por el glaciar Theodul.





## Verbier

Suiza

1995 - 2006

Nendaz-Verbier

821m - 3.330m

412km

67 remontes



Verbier no es solo una estación, es la principal puerta de entrada al macrodominio suizo conocido como "Los Cuatro Valles". Junto con las localidades vecinas de La Tzoumaz / Nendaz / Veysonnaz / Thyon, ofrecen el mayor número de pistas unidas del país alpino. Destacan las pistas de Verbier, y las posibilidades de fuera de pista con sus múltiples itinerarios. Es de destacar que es la sede de las finales de las FWT (Freeride World Tour). Mont Fort es su cima más alta y ofrece una gran calidad de nieve de glaciar.

## Nendaz

Suiza

1983 - 1995 - 2017

Les 4 Vallées

820m - 2.510m

420km

85 remontes

Junto con sus vecinas La Tzoumaz, Thyon, Verbier y Veisonnaz ofrece 420 kilómetros de pistas para todos los niveles de esquiadores. Míticas pendientes las de Mont-Fort, Mont Gelé o Le Tortin.





## Leissigen

Interlaken - Suiza

2019

Engelberg  
1.050m - 3.020m  
82km

Meiringen-Hasliberg  
1.055m - 2.433m  
60km

Estaciones para esquiar entre los más bellos paisajes de Europa que inspiraron relatos y películas como "Sherlock Holmes", "El señor de los anillos" o "Agente 007", pistas sobre los míticos Eiger, Mönch, Jungfrau, Piz Gloria y sus glaciares, habituales en las competiciones de la Copa del Mundo con desniveles de hasta más de 2.200 metros y lugares exclusivos como Gstaad, Mürren, Wengen o Adelboden exclusivamente peatonales.



---

# ¡América, América!

ARTÍCULO INSERTADO EN LA MEMORIA DE LA TEMPORADA 2004-2005

En la pasada Asamblea General de Socios celebrada el 14 de mayo de 2004, el Presidente se hizo eco de la idea expresada en diversas ocasiones por algún socio de organizar un viaje para esquiar en las Montañas Rocosas en Estados Unidos.

Pronto se iniciaron los contactos, con la intención de realizar algún viaje particular que pudiera dejar ver la envergadura y posibilidades reales de lo que podría suponer la organización de "semejante idea".

Pero, una vez más, la realidad superó a los sueños y, gracias a la dedicación de la Junta Directiva encabezada por el Presidente y de algún otro socio, lo que había empezado siendo un proyecto para el futuro ha acabado situando a una cuarentena de sorianos del C.E.S. sobre la propia nieve de las montañas de Colorado ... ¡esta misma temporada!

Por todo ello nos felicitamos, no solo como miembros de la Junta Directiva, sino muy especialmente como miembros de un colectivo de socios que sabe mirar hacia adelante.

Nos quedan ahora otros retos : Canadá, Alaska, Chile, Nueva Zelanda, ... De momento vamos a saborear lo conseguido, pero eso sí, sabiendo que nuestras fronteras, nuestros límites están ahora abiertos para traspasarlos en cualquier momento.



## Vail

Colorado - USA

2005 - 2012

Vail

2.457m - 3.433m

234km

25 remontes

Beaver Creek

2.255m - 3.488m

150km

16 remontes

Breckenridge

2.926m - 3.914m

153km

23 remontes

Keystone

2.835m - 3.651m

135km

14 remontes

Arapahoe Basin

3.286m - 3.790 m

105km



Cinco estaciones de colorado bajo un mismo pase, Vail, Beaver Creek, Breckenridge, Keystone y Arapahoe Basin. Cada estación con sus propias características: Vail la mayor y más completa; Beaver Creek pistas largas de competición; Breckenridge la mayor altura de las rocosas; Keystone el bosque familiar y Arapahoe Basin la más salvaje.



PARK CITY



## Salt Lake City

Utah - USA

2010

Alta  
2.600m - 3.216m

Brighton  
2.669m - 3.280m

Snowbird  
2.365m - 3.353m

Park City  
2.105m - 3.050m

Deer Valley  
2.003m - 2.917m

The Canyons  
2.073m - 3.045m

Territorio olímpico en 2002. Podemos esquiar desde montañas con pistas perfectamente estructuradas, incluso con restricción de pases diarios en las tres últimas, hasta territorios casi salvajes con bajadas alucinantes, sobre todo en la primera de ellas. Todo ello en el corazón del "Wild West".



## Aspen Estados Unidos

2008

Aspen  
2.399m - 3.813m  
509km  
35 remontes

Popular estación en el mundo blanco, no solo por sus numerosas apariciones en los medios de comunicación, sino por lo que ofrece a todo entusiasta de los deportes invernales, dada su calidad de nieve y las modernas instalaciones. Aspen Snowmass, es el conjunto de 4 estaciones cercanas comunicadas por autobús: Aspen Mountain, Aspen Highlands, Buttermilk Mountain y Snowmass. El nombre del dominio hace mención a la cantidad de álamos que se observan en la zona.



# Whistler

## Rocosas Canadá

2006

Whistler

653m - 2.284m

200km

50 de itinerarios

26 remontes

Primer viaje a Canadá, hasta hace poco la mayor estación de América gracias a la instalación del Peak to Peak, que une las montañas de Whistler con Blackcomb. Si por algo destaca esta montaña es por la cantidad de nieve que recibe cada año, gracias a su cercanía al Océano Pacífico. La altura de sus montañas y su latitud ofrecen una gran calidad de nieve.







## Banff

### Rocosas Canadá

2014

**Mt. Norquay**  
1.630m - 2.133m  
16km  
4 remontes

**Sunshine Village**  
1.660m - 2.730m  
109km  
10 remontes

**Lake Louise**  
1646m - 2637m  
139km  
7 remontes



3 estaciones del Estado Canadiense de Alberta bien diferenciadas y que son un lugar ideal para una visita de una semana. Banff es la localidad con mayor número de servicios de la zona, siendo un lugar ideal para disfrutar de las rocosas canadienses. **Norquay:** A 10 minutos de Banff, encontramos la más pequeña, pero ideal para un primer día de esquí y calentar nuestras piernas por sus rápidas pistas y las primeras salidas por el polvo canadiense.

**Sunshine Village:** Estación de entidad para todos los usuarios, desde pistas amplias y cómodas a lugares agrestes como el descenso del Delirium Dive

**Lake Louise:** En el corazón del Parque Nacional de Banff, tenemos la más conocida gracias a sus pruebas de copa del mundo y al encanto que da el Lago Louise y el Hotel Fairmont. Esquiamos a 40° bajo cero.

# 65 Aniversario

Que una persona cumpla 65 años es un acontecimiento por lo que supone de cambio de vida, de empezar a disfrutar de un nuevo estilo de vida y de satisfacción por una etapa cumplida.

En una entidad como nuestro Club supone la consolidación de un trabajo de toda una vida, la satisfacción del deber cumplido ante la sociedad, la nostalgia del recuerdo de anécdotas, aventuras, compañeros, amigos y hasta el nacimiento de algún amorío y, sobre todo, una inyección de fuerza y energía para hacer que todo sobreviva otros 65 años, al menos.

Y, como era de esperar, la Junta Directiva quiso conmemorar el acontecimiento como se merece el evento y así lo anunció en Asamblea General intentando que llegase a la mayor parte de todos aquellos que lo han hecho posible y hacen que siga siendo realidad, los socios; los que a lo largo de este tiempo han formado parte del club, a los socios actuales, y a los que, en un futuro, quieran participar en nuestras actividades continuando así el devenir de un Club tan importante en la vida social de Soria y con tanta repercusión en la actividad invernal de la población de la ciudad y provincia.

Tras un fallido intento, por su alto coste, de instalar una pista artificial de esquí en la Plaza Mayor, la Diputación Provincial nos facilitó la impresión de este libro que esperamos sea del agrado de todos los socios y de la sociedad en general y el Ayuntamiento de Soria nos facilitó sus instalaciones para celebrar el acto conmemorativo.

Entre las acciones programadas, el día 28 de mayo de ese año tuvo lugar una fiesta campera en Valonsadero, con distintas actividades, (paella, hinchables para niños, música, juegos infantiles y para adultos, sorteos de viajes, etc.), con una gran participación, disfrutando de una jornada de convivencia inolvidable. Se hicieron pegatinas y camisetas conmemorativas del aniversario que repartimos entre todos los asistentes, a las que algunos socios han dado difusión, en fiestas de San Juan y en distintos parajes y países, dando a conocer nuestro Club allende nuestra provincia.



*Macizo Sella, Dolomitas.*



**CENTRO EXCURSIONISTA SORIANO**  
 Fundado en 1952

**65 ANIVERSARIO**  
 CENTRO EXCURSIONISTA SORIANO

**28/05/2017**  
**FIESTA CAMPERA**  
**65 ANIVERSARIO**  
**CENTRO EXCURSIONISTA SORIANO**

**Salida.**  
 Desde la sede, 11.00h.  
 Actividad para niños/as con posibilidad de regreso en autobús. Se debe ser participante autorizado para ser incluido en el autobús.

**Comida.**  
 Casa Autoridades, 14.00h.  
 Sin platos, platos caldos, panes y bebidas.

Durante la comida se efectúan un sorteo con etapas según:

**Dispositivo móvil, bicicleta y campo infantil (dondequiera).**  
 Horario de 11.00 a 14.00h y de 16.00 a 20.00h.

**Juegos para mayores (campesinaje, golfillo...)**  
 A todos los participantes en la fiesta, se les entregará una camiseta conmemorativa del 65 aniversario.

**ENCUENTROS**  
 Desde las 16 a las 19.00h, se le pide al club, centro de excursión y a los participantes de la fiesta, de permanecer, siempre, en el lugar.

La participación en eventos, actividades, eventos sociales, no sociales, amigos, amigos/as...



1. Juegos infantiles.
2. Recorrido a Valonsadero.
3. Cartel anunciador.



1. Participantes fiesta campera.
- 2-3. Comida social.
4. Juegos populares adultos.

# Futuro

Toda Institución, y todo Centro o Club, no solo tiene presente, sino también pasado y futuro. Es importante, claro está, conocer el pasado porque, de alguna forma, nos explica a nosotros mismos, a nuestras realidades del presente. Y es importante, asimismo, cuando de Centros como el nuestro se trata, rendir homenaje de reconocimiento a quienes nos precedieron, porque sin ellos no seríamos lo que somos.

Pero también se trata de proyectar futuro. Un futuro que dependerá especialmente de las nuevas generaciones, jóvenes y niños ahora, que se vayan incorporando y dando continuidad a nuestro devenir y nuestra historia.

No dudamos de que, así como en el pasado y en la actualidad, algunos socios y socias fueron y son hijos e hijas, e incluso nietos y nietas, de personas que formaron parte del Centro Excursionista Soriano, en el inmediato futuro, quienes ahora prácticamente comienzan a nacer a la vida, no solo mirarán con simpatía este Centro y sus actividades, sino que es muy posible que también se integren en él para disfrutarlo y potenciarlo. Quizás a ello pueda contribuir el que oigan relatos de vivencias y experiencias de sus madres y de sus padres, de sus abuelas y abuelos, y, ¿por qué no?, el ver fotos e imágenes como las que aquí se recogen.

El futuro, obvio es, nunca está escrito, pero los primeros renglones siempre se empiezan escribiendo con una letra del ayer y otra del presente. Escritas ya esas letras en este 65 aniversario, las futuras las irán escribiendo los socios actuales y aquellos que, no lo dudamos, se irán incorporando, aunque ahora solo se limiten a sonreírnos desde su alegría infantil.











# Momentos

*Intenso manto blanco en Benasque,  
2017.*

---



1. Descanso en Suíza, 2019.
2. Trámities, Venecia 2007.
3. Baile tirolés, Zillertal 2017.



1. Subiendo a Marmolada, 2010.

2. El descanso de los guerreros, Suiza 2019.

3. Lago Oule en St. Lary, 2018.



1. Preparando el regreso, Suiza 2019.
2. Figuras del Karaoke, Dolomitas 2010.
3. De turismo por Venecia, 2010.



1. *América espera, 2012.*
2. *Supertalla, Denver 2012.*
3. *Las estrellas del partido, Denver 2012.*



1. *Reponiendo fuerzas, Mürren 2019.*
2. *Hemos ganado, Dolomitas 2008.*
3. *Descanso en Andorra, 2014.*



1. Hotel familiar, hotel Pineta 2008.

2. Maternal, Andorra 2009.

3. Tomando fuerzas en HB, Munich 2009.





1. Payasos, Austria 2018.

2. Gente guapa en Alta, Utah 2010.



1. Colorado... y gris, 2012.
2. Descanso o rebozado, Dolomitas 2010.
3. Algo se ha perdido en el Eiger, 2019.

*Hacia adelante.*

---

